京城日報
七月十六日(月)
夕刊

荒井のお乳
電本局一〇〇四
電話龍山七三一

一九三五・六年の危局突破へ
既定方針を堅持し全海軍が一致善處
けふ最高首腦部が參集
未曾有の重大會議開催

【東京電話】大角海相は十六日午前十一時霞ヶ關の海相官邸に海軍最高首腦部會議を開催、伏見軍令部總長宮殿下を始め奉り加藤寛治、山本英輔、小林躋造、野村吉三郎、中村良三の各軍事參議官、末次聯合艦隊司令長官、永野横須賀、高橋第二艦隊司令長官、藤田呉、米內佐世保各鎮守府司令長官、省部側より大角海相、加藤軍令部次長、長谷川次官、吉田軍務局長、[illegible]航空本部長、島田軍令部第一部長等出席

先づ大角海相より岡田內閣に海相として留任するに至つた經過を述べ諒解を求めた後、來るべき海軍會議に提出すべき海軍當局の腹案を提出し各項に亘り詳細說明を加へ、さらに「右は近く岡田內閣が天下に聲明する政綱政策中に織込むことを要求する」旨を附言し、次いで吉田軍務局長よりロンドンにおける海軍豫備商議經過の報告をなし、それ〴〵意見の開陳あり海軍は既定方針を堅持し全海軍一致して來るべき會議に善處し、もつてロンドン會議當時の失敗を再び繰返さぬことを申合せ散會したが、この首腦部會議は帝國海軍未曾有の重大會議として極めて意義深いものである、しかして海軍側は岡田內閣の新國策樹立に當り要望するものは

一、來るべき海軍會議においては國防自主權を回復し、不利なる條約より脫退すること
一、南洋委任統治は海軍の實力で確保すること
一、對滿對策の確立
一、既定計畫に基く國防[illegible]實

等である

軍縮會議提出の我海軍の根本方針

【東京電話】十六日の海軍最高首腦部會議に說明した來るべき軍縮會議に提出される帝國海軍の根本方針左の如し

一、比率主義の撤廢
一、國防自主權回復
一、不利なる既存條約より脫却し國防の安全確保
一、消極軍備國の自衛的軍備と合理的軍縮を行ひ侵略國として他を脅威せざる情勢をつくること

政務官はあす決定か

【東京電話】政府の政務官の詮衡が遲延せしめてゐることが政友會內の猜疑をはかるためであるなどと世上に種々臆測が傳へられてゐるので、大體十七日の定例閣議において決定する方針の下に十六日午後河田書記官長は岡田首相の命を受け床次遞相、町田商相、後藤內相を歷訪し協議を遂げるか或は岡田首相が十七日閣議に先だち右閣僚を首相官邸に招き下協議を行つた上、閣議に諮ることゝなつてゐる

としては町田民政黨總務を內務政務次官に轉じ留任せしめたき意向である、又土岐陸軍、堀田海軍の兩政務次官の留否は未決定のため新たに詮衡さるべき餘地は頗る僅少となつて居るが、目下呼聲の最も高い候補者は次の如くである

▲研究會 織田信恒子、松平康春子、伊東二郎丸子、北條[illegible]、橋本實斐伯、三島通陽子
▲公正會 大藏公望男、[illegible]男、長基連男

一致結束して官僚內閣と鬪へ
政友首腦部の申合せ

【東京電話】鈴木政友會總裁は政變後における黨務統一を圖るため十五日午後六時柳橋柳光亭に水野、久原、山本(條)、小川、三土、鳩山、川村、島田の各總務、若宮幹事長、砂田政務調査會長以下各役員を招待し先づ鈴木總裁より今回の政變と黨內の紛擾に對し總裁としての盡力を謝した後

黨務は今や益々困難を忍ばねばならぬ時機に際會して居るからお互に結束を固ふして萬難を排して時局に善處されたい

と希望を述べ、これに對し水野錬太郎氏一同を代表して

吾々は今日となつては多くを語る必要はない、總裁統裁の下に黨を擧げて一致結束官僚內閣と鬪ひ唯道徃邁進あるのみ

と挨拶を交はし、互に結束を申合せ晩餐を共にして七時散會した

岡田兼攝拓相 拓務行政聽取

【東京電話】岡田兼攝拓相は十六日午前十時半拓務省に登廳大臣室において坪上次官、生駒管理局長、高山拓務局長から拓務行政について聽取し十一時四十分首相官邸に入つた

明年度豫算編成に關する藏相の根本意見
新規要求殺到の勢に所信斷行の程度注目

【東京電話】一九三五、六年の內外非常時局に備ふる明年度豫算の編成は、既に岡田內閣の手により前內閣の方針をそのまゝ踏襲することに決し目下各省において要求豫算の計數整理を急いでゐるが、早くも傳へらるゝ陸海軍豫算初め各省の新規要求殺到する勢ひに對し、藤井藏相が如何なる程度に所信を斷行せんとするか頗る注目されてゐる、即ち藤井藏相の明年度豫算編成に關する根本意見は左の如くである

▲歳入
一、將來の收支均衡を目標とすること
二、租税に對しては全然白紙の態度であるが明年度に實行は困難と見られる
三、官業收入增加、專賣事業の擴張も今のところ考慮してゐないがその時期方法を慎重に研究すること
四、但し財政税制の整理刷新に關する前內閣の方針はそのまゝ踏襲して、これが實現に向つて調査を進むること
五、赤字公債の發行をなるべく少額に止むるやう努力すること
六、公債政策は高橋前藏相の執り來つたところを踏襲し、統制インフレ政策の徹底に努むること

▲歳出
一、國防、財政、外交三者の調和を圖ることを原則とすること
二、時局に鑑み國防第一主義を以て歳出豫算を編成すること
三、各省とも新規要求は勿論既定經費についても極力節約を圖ること
四、行政整理は行はざるも各省とも出來る限り自ら財源を捻出するやう努むること
五、時局匡救費は地方の實情、事業の性質により名目を變へて實質的に繼續せしむるものもあるもこれを最少限度の經費に止むべきこと

牛心臺事件 四ケ月振で解決

去る四月初め安奉線本溪湖附近の鮮滿雜居部落で水利問題から鮮農側に二十數名の負傷者を出した所謂牛心臺事件は、地方的解決をなすことになり關東軍顧問部、領事館員、奉天省側協議を進めてゐたが四ケ月ぶりでこの程左の如く解決した

一、奉天省は國幣五千元を賠償金として支拂ふ
一、滿人側責任者は官公署で嚴重に處罰する
一、鮮滿人から農事に關する補導委員を選び、今後は同委員會によつて圓滿に鮮農民の發展を期する

柴山武官新京へ

【北平十六日發國通】北平公使館附武官柴山中佐は十五日北平出發新京に向つた

農相の方針
米穀蠶絲肥料其他重要問題に對する

【東京電話】米穀、蠶絲、肥料等主要農業政策未解決の懸案は前內閣より引繼いだ山崎農相は、就任以來連日農林省に首腦部を招集、新農業政策樹立に關する協議を進めてゐるが、山崎農相は農業問題に大體左の如き方針で進むものと見られてゐる

一、米穀問題
從來の米穀政策は米價を中心とする販賣經濟の統制に終始して居つたが、山崎農相は更に一歩を進め生産をも統制せんとする決意を有して居り、結局現行米穀統制法はその儘存續し之が補強工作として生産統制、外地米の統制を確立するものと見られてゐる

一、蠶絲對策
蠶絲價の慘落に關し最も急を要するのは夏秋蠶對策である、而してこの夏秋蠶對策としては當然近く招集される地方長官會議に於て自治的生産制限につき協議が行はれるものと見られてゐる

一、肥料對策
重要肥料統制に關しては商工省と共同して徹底的方策を講ずべく後藤前農相時代に着々研究が進められてゐたが、山崎農相もその精神を繼承しこの機會に徹底的に肥料對策を樹立する方針である

一、農村經濟更生計畫
農村經濟更生計畫は既に三年度に入り愈々實行期に入つたが、山崎農相は元來文部省出身の關係上經濟更生に關しては獨特の方法を有して居り、精神的更生運動に今一段の拍車をかけんとしてゐる、從つて本年度初めて設置された農民道場は今後も一層活用されるものと期待される

貴院側政務官候補者の顏觸

【東京電話】政府は貴族院より政務官詮衡に關し、貴院有力筋を介し過日來種々交渉を開始してゐるが、未だ貴族院側との比率が決定しないため個人的交渉にまで進展して居らない、然しながら政府

日英米共同でコムミュニケ發表
デ氏の歸米に伴ふ誤解解消の爲

【東京電話】軍縮豫備會談のアメリカ代表ノーマン・デヴイス氏は會談の第一期を終へ、本國政府と打合はせのため歸國するに決定したので、英米側はデヴイス氏の歸米が豫備會談失敗に終りとの誤解を避けるため、日英米三國政府の共同聲明の形式を以て今日までの會談の經過及び豫備會談を十月まで休會するに至つた經緯を聲明に發表すべく、松平駐英大使を通じ我が國に希望して來たが、廣田外相は

我が國に關する限り豫備會談は未だ豫備問題に觸れたのみで實質的會談に入らず、海軍側より特派された軍令部員下村大佐は九月着英する豫定であるから、それまでに豫備會談を休會することには異議はない

といふ見地に基づき折返し右コムミユニケに參加する旨回訓した、共同聲明は十七日午前十一時ロンドンにおいて松平大使マクドナルド英首相、ノーマン・デヴイス米代表との間にコムミユニケ發表に關する手續きを取ることに大體決定したので、外務省ではこれと同時刻に東京に於ても右コムミユニケを發表すべく目下イギリス側と打合せ中である

ブラジル國新憲法きのふ公布さる
我一ケ年の移民數は二千七百餘名に局限

【リオ・デ・ジャネイロ十五日發聯合】ブラジル共和國新憲法は十五日公布十六日より效力を發生することゝなつた、新憲法は五月二十四日憲法會議を通過したが、その後數百の修正案山積し結局七月七日に至り漸く審議を完了し、今回公布を見るに至つた、新憲法公布に伴ひ次の如き移民入國制限條項も十六日より效力を發生することとなつた

移民のブラジル領土への入國は人種的完成の保障、および肉體的文化的能力の保障の制限を受くべし

しかして各國よりの毎年移民數量は、最近五ケ年間國內に定着した當該國民の總數の二パーセントの限度を超ゆることを許さず

附則

聯邦領土の如何なる地點においても移民の集團を禁ず、なほ外國人の選擇定住および同化に關しては法律をもつて規定すべし

ブラジル聯邦統計局の算定によれば、右移民制限條項の結果ブラジル共和國に對する日本人の移民數は一ケ年二千七百五十五名に局限される筈である

顧孟余氏辭意固し

【上海十六日發電通】汪精衛氏以下行政院各部長をして辭表提出に至らしめた問題の鐵道部長顧孟余氏は上海の自邸に引籠つてゐるが、其辭意固く家族全部を南京より呼寄せ再び歸任せざる決意を示してゐる、一方監察院でもこの問題につき內部に動搖を來し或は監察院全部の辭表提出を見るやも知れぬ狀勢にあり監察院長于右任氏は三日中に南京に赴き重要聲明を發表することに決した模樣である

拓務省異動

【東京電話】拓務省では十六日高山拓務局長の拓務局長辭任に伴ふ關係部局長級の異動を左の通り發令した

拓務書記官(會計課長) 杉田芳郎
兼任拓務省秘書官(三等) 命秘書課長
拓務書記官(新京出張所長) 小河正儀
命會計課長
拓務事務官 森重干夫
任拓務書記官(三等) 命管理局企畫課長
拓務事務官 山越道三
任拓務書記官(四等) 命朝鮮部第二課長
拓務書記官(交通課長朝鮮部第二課長) 稻垣征夫
免朝鮮部第二課長
拓務書記官 今吉敏雄
免朝鮮部第一課長兼管理局企畫課長 命新京出張所長
朝鮮總督府技師 鈴木武
任拓務大臣秘書官(五等)

鈴木武氏略歷

(三三)は千葉縣の産で鈴木孝雄大將を父にもち、昭和五年京都帝大農學部を卒業、同年七月三十一日本府技手を命ぜられ山林部に勤務してゐたが、八月一日附で[illegible]に、昭和九年四月三十日本府技師を命ぜられたものであるが、武君は朝鮮陸上競技界に籍を置き全鮮陸上競技聯盟の結成に就いては其の人として努めた人で、同君令弟の夫人は岡田大將の令姪である由

解散に備へて民政でも準備
臨時議會召集問題は形勢推移を待ち善處

【東京電話】民政黨は岡田內閣成立に基く對時局新工作につき幹部間で寄々意見の交換を試みてゐるが、大體衆議院の解散は必至の情勢にある關係上今後政府の態度の監視と同時に選擧準備に萬遺憾なきを期する意向である、即ち今後床次派の分裂如何によつては當然政界の分野に變化を來すべきも、今日の情勢から推せば依然政友會が多數を擁するものと見られ、來議會には勢ひの赴くところ政府との正面衝突は免れぬであらう、從いて我黨としてもこれに備へ選擧に臨み必勝を期するため今日より全國的地盤の補強、候補者の選定等萬全の策を講じ置く必要があるといふので、幹部間において協議の上近く全國支部長會議を開き現內閣援助に對する黨の態度を正式に報告承認を求めると共に、これ等選擧對策につき協議をなす、なほ臨時議會召集問題に對しては岡田新內閣は成立早々にして未だその準備なく、延いて米穀根本策に關する成案も急速に運び得ぬ狀態にあるので、臨時議會はこの際無理にこれを要求するといふ如き戰略的態度を避け、暫く形勢の推移を待つてこれに善處する意向のやうである

渡邊子、翰長訪問

【東京電話】研究會の渡邊千冬子は十六日午前八時半首相官邸に河田翰長を訪問、政務官詮衡問題につき種々懇談を遂げ九時辭去した

歐米出張の鐵道局員…

鐵道局在外研究員として歐米出張中の元平壤運輸事務所長田中保太郎氏は來る廿三日頃歸任の豫定であるが、入れ代りに技術の[illegible]から二名の研究員が派遣せられる筈で本局[illegible]大和田[illegible]が確定的と見られてゐるが、同時に二氏を派遣する小規模の異動が行はれる模樣であるが、大和田氏の後任に新顏ぶれの田中氏が有力視されてゐる

京畿道郡農業技術員打合會

京畿道郡農業技術員打合會は十六日午前八時から道廳會議室で開かれ、松本知事の訓示あり、指示事項の說議に入つた、十八日まで續行する、指示事項中主なものは

農業倉庫の運用に關する件▲玄米調製奬勵に關する件▲產米の品位向上に關する件▲[illegible]普及に關する件▲[illegible]に關する件▲農事試驗場の利用に關する件▲自作農家農業組織の改善指導に關する件▲農村振興會の指導に關する件▲經濟更生計畫實施指導に關する件

ル大統領 ハワイ巡航の旅程を變更か

【サンヂエゴ十四日發電通】サンヂエゴ郵便局長スペアワート氏は十四日夕刻ハワイに向つたルーズヴエルト大統領宛の郵便の送り先の變更を受けたことから、ハワイ旅行の豫定に變更が生じたのではないかと左の如く語つた

ルーズヴエルト大統領宛の郵便物はサンフランシスコに輸送するやうとの通知を受けたが、右は大統領がホノルルへ行く途中海上において通過する艦隊に引繼ぐためサンヂエゴ局留置にせよとの前の命令を取消したもので注目に價する尤も右命令は何等の理由說明もなく且つ大統領がハワイ巡航の豫定を變更したかどうかは不明であるが郵便物の送り先を變更したことは旅程の變更を見たのではないかと想像せられる

陸軍航空武官駐在 英ソ間に諒解成立

【モスコー十五日發聯合】ソヴエート聯邦政府及びイギリス政府は今回相互に相手國駐劄大使館に陸軍航空武官を任命することゝなり、外務人民委員長リトヴイノフ氏は十五日モスコー駐劄イギリス大使との間に武官任命に關する公文書を交換した

本府辭令

(大邱)本府判事 竹尾滋麿
陞敘高等官一等
本府全羅北道郡守 孫昌熙
任本府道理事官(八等)
全羅北道在勤を命ず(以上十四日附)
本府鐵道技手 大野義行
任本府鐵道局技師(七等)(十五日附)

人

◇李恒九男(李王職次官) 東上中の處十六日午後五時歸城
◇佐藤鐵道局營業課長 東海南部線開通式列席中の所十六日歸城
◇土師平北知事 十五日夜入城朝鮮ホテル
◇西田天香氏(一燈園主) 夫人同伴入城中十六日退城內地へ
◇ヘンリー・ランデス氏(ワシントン大學理化學長)一行十五名廿七日午後五時入城、廿八日夜滿洲へ
◇田中豐東大教授(鐵道大臣官房研究所囑託) 廿日滿洲より入城の筈
◇渡邊勝次郎氏 十五日午後腦溢血で逝去、享年八十四、葬儀は二十日午後五時大和町三和松寺に於て執行

天地玄黃

政務官の割當政友で話がまとまらず、それでゐて政黨については話がすぐ纏まるから面白い
◇
海軍豫備交渉十月まで休會、その中に本交渉の日取が一足お先へ御免と來る
◇
不眠の疾病が國民生活を不安に陥れるさうな、一般國民はそんなことを心配するほど生活に餘裕もなく、またそんなブルヂョア的病閑も持ち合はさず
◇
宿題の帳を燒きすてた市長あり小學生等市長さん萬歲か

丹下左膳
林不忘作　小田富彌畫
【167】
水打つ姿（五）

『誰です。』

お蓮樣は、鋭く聲した。

答へりの戸が[illegible]んで、それに答へるやうに鳴るだけ……返事はない。

舌打ちしたお蓮さまは、ツと立つて、障子を開いた。

丹波である――[illegible]丹波が、ノッソリと突つ立つてゐるのだが。

その顏を一目見たお蓮樣、あつと[illegible]の叫びを上げた。

血相を變へた丹波、右手を大刀の柄に掛けて、居合腰で、部屋の外の小廊下に立つてゐるではないか。

『マア、お前！ 何うしたといふのです、わたしを斬らうとでも……』

それには答へず、丹波ハッハッと喘ぎながら、

『何處にゐます。どこにゐます？』

さう言ひながら、眼を室內へ放つて、四隅を睨み廻はす樣子。及び腰に首をひねつて、今にもキラリと拔きさう……只ごとではない。

『何處に居る、今たしかに、この座敷の中で、彼奴の聲がしましたが。』

『何處にゐるとは、誰がです。彼奴とはエ？』

丹波の劍幕に驚き恐れて、お蓮樣は一歩一歩、一間へ下がりながら、ふと思つた――丹波、亂心したのではあるまいか、と。

が、さうでもないらしく、丹波は大刀を握りしめたまゝ、ぢつとお蓮さまを凝視めて、

『今あなたは、此處で誰と對談して居られた。いやさ、何誰を相手に、お話してをられた？』

『誰を相手に？ まあ、丹波。お前は何を言ふのです。わたしはこゝに、先刻から一人で……。』

沈思に耽つてゐたお蓮樣、胸の思ひが聲に出て、思はず、あれやこれやと獨り言を洩らしてゐたことは、彼女自身氣が付かない。

もう、何時の間にか夕暮れです。

夏の暮れ方は、一種慌たゞしい侘びさを漂はして、うす紫の靄が、波のやうに、其處こゝの隅々から湧き起つて來てゐる。

何處か坂下の町家で叩く、追ひかけるやうな日蓮宗の拍子木の音

やつと丹波は納得したらしく、不思議さうに首を傾げると同時にグッと刀を押し戻した。

『ハテ、面妖な！ いま確に何處かで、アノ、源三郎――が賀の暮れん坊の笑ひ聲が、響いたやうな氣がしましたが。』

何やらゾッとするのを隱して、お蓮樣は艷やかに笑つた。

『ホヽヽ、誰樣が笑ふものですか、氣のせゐですよ――道場氣が昏めてゐるものだから。』

『それはさうと、お後室樣、あの丹下左膳とやらは、萩乃樣をお連れして、一たい何處へ參つたので御座りませうな。』

『そんなことは何うでもいゝぢやないの。わたしは何だか、もう氣が塞いで……。』

『ハッハッハ、それは、お一人でこんなところに籠つて、何やかやと物思ひをなさるゝからぢや。サ、あちらへまゐりませう。』

と手を取らんばかり。

丹波はお蓮樣に從つて、長い渡り廊下を道場のほうへ。

殘照で西の空は赤い。庭にも、もう暮色が流れて、築山を揺がせて渡る夕風は、一日の汗を一度に乾かす。

と、ヒョイと見ると、その庭に下り立つて、手桶の水を柄杓で下草や石燈籠の根にザブリ〳〵とかけて廻つてゐる人があるんです。

雛子に茶漱上――ロのなかで獨り言でも唸りながら、無心に水打つ姿。

が、ハッとして足をすくませた丹波とお蓮樣、チラリ振り返つたその若侍の蒼白い横顏には、思はず、ギョッと……！

お八つ向きの
和洋菓子の作方
(二百卅種)
主婦之友 八月號附錄
特別附錄 西洋名畫の色紙集
聖畫ラフアエル筆「聖母」ミレー筆「羊飼ひの女」など世界的名畫四枚を實物通りの色刷で色紙に謹製
▲お菓子の作方が今やスバラしい大流行です お子樣方の夏休みと共に更に大流行です
▲お菓子や夏の飲物の手輕な作方を二百卅種も發表した日本最初の別冊附錄で大流行
▲暑中休みのお樂みや避暑生活の御馳走にはコレ一冊で充分だと御家庭で大人氣です
十九日發賣(五十錢)
東京神田 主婦之友社

負擔過重の學習を 學童に强制反對

夏休み中の課題は輕く

無理をするなと渡邊學務局長語る

「一體大で社會で百害あつて一利なし」とばかり劃一的な小學兒童の夏休み學習帳を、かき集めて燒き捨てた岩元鹿兒島市長の英斷は全國教育界に非常な衝動を與へてゐるが、事の善惡は兎も角として朝鮮第一主義の夏休みだけに一般の問題であるといふ批判が多いが、渡邊本府學務局長の意見を叩いて見ると、次の如く語つた

どんな學習帳であるか、實物を見ないからそれについての直接的な批判は避けたいが、私は夏休の兒童に對して課すべき學習は退歩しない程度のものでいゝと思つてゐる、朝の涼しい間に復習出來る位のものをね、大體無理をさせることは禁物だ、宿題は休中の復習ばかりでなく試驗問題など…實際困つたものだ、こんなことでは、物心づいてから、人生をのびくと過す時がないおぞないか、しかも、總括的な種々の學習帳も多く讀込み時に流れやすい、子供の夏は體育が大切だ、そして心身共に發び來るべき學校に備へねばならぬ、子供には自由のうちに規律をつけて朗かにしてやることだ

朝鮮の學習帳には 運用者に期待

受持ち訓導が十分考慮す

渡邊京城師範學校長の談

渡邊京城師範學校長は語る

鹿兒島市長が學童の學習帳を買收し燒却した事は、教育者としては聽き捨てた事實についてはともかく、その市長の主旨には大賛成です、全く僕は天下の痛快事だと思ひます、日頃私は訓導諸君に主張して夏休みに於ける自由な朗らかな心を涵めない樣に課題を出來るだけ輕くし生活環境を考慮して指導するやう命じてゐる、朝鮮では學務局が早くからこの點を考慮して、朝鮮教育會で夏期學習帳を作り全鮮に使用せしめてゐるが、内容から見てあの程度なら弊害もないと思ふが、受持ち訓導は十分考慮して、より重荷にならぬやうに、過重な夏期學習を强制するが如き事は極力避けねばならぬ

受持ち訓導の 手心が第一

適當に加除も出來る

南大門小學校長は語る

（夏休み中の學習帳問題について京城南大門小學校長の話）學習帳は地方的にいへば地方により學校個人々々について事情を異にし、教育もまた意圖がちがふべきであるが、朝鮮教育會の夏期學習帳は全鮮劃一的ではあるが各學校の受持ち教師が、それぞれこの點に留意して、加除を適宜にし、相當な用意を加へるならば何ら困らない、私の學校ではそれを實行してゐる、朝鮮の學習帳は委員によつて編纂され良く出來てゐると思ふ、要するに運用させる教師の手腕によつて充分無害なく生かすことが出來ると思ふ

府内荒し泥棒

十五日午後十一時四十分頃長谷川町路上で警戒中の鍾路署員が挙動怪しい米袋を所持せる少年をつれてゐる男を捕へたところ忠南論山郡江景邑生れ住所不定河錫三(二)狗吉(二七)で府内竜金町七十目三里内人の邸宅を乗り越えて洋服、現金四十九圓を窃取した外府内各所で金品の外白米衣類等を窃取した事實が判明、同品は金塔外二名の共謀が處分してゐた事を自白共犯として同署に檢擧された

簡易校增設に備へ 女師範を獨立

教育の擴充を期す

來年には實現させる計畫

本年に簡易學校を新設して好成績をあげた本府學務局では、明年度から五ヶ年繼續百萬圓で毎年

四百四十校 （一面一校）を增設することになり、明年の度には三十萬圓を要求、普通學校の一面一校と併ならべて初等教育の大擴充を行ふことになつたこれに要する教員は今年の如く大量内地から人でも間に合はぬので職本府として各師範の收容人員を增加するほか

女子演習科 を獨立させて女子師範を新設し、不足教員を補ふと共に簡易學校の資格教員を養成させることになり、女子師範新設費予算として六十萬圓を要求する

トロッコと機關車衝突

十五日午後一時二十五分、大田發龍山驛發機關士本多字八さん(三)が運轉の機關車を龍山機關庫に入れるべく龍山機關庫から約二百メートル西北方軌道を進行中、始興郡北面道林里人夫趙汗英さん(三)が石炭袋を満載したトロッコを押して反對方面からきた車に氣付かず線路分岐點でこれに衝突トロッコは顚倒した、趙さんは全身に火傷を負ひ目下鐵道病院で治療中

脅ゆる桑港市民

食糧交通方面に罷業情勢

米國の大罷業險惡

【サンフランシスコ十五日發聯合】十六日午前八時からいよ／＼總罷業を決行することゝなつた十五日のサンフランシスコ市街は日暮にも拘らず異常に殺氣立ち物凄い雰圍氣が全市街に漲つてゐる市街電車從業員組合も十五日一齊に罷業を開始したので市内の交通機關は殆んど麻痺の状態に陷つた、食糧品ガソリンの缺乏いよ／＼甚だしく他方今まで食糧品配給に當つてゐた運送業者は何れも同盟罷業に參加してゐるので全く補充の途がない、然もサンフランシスコと外部とを繋ぐ三本の幹線道路には何れも罷業破りを監視する勞働組合の連中が要所／＼に陣取つて食糧品の輸送を阻止しようと頑張つてゐるので、十六日の總罷業開始と共にサンフランシスコ全市は文字通りの悲慘な人工飢饉に見舞はれるものと豫想されてゐる、一方緊張した空氣に比較して罷業破り側の行動は割合に冷靜で數日來職所に罷業破りの連中と小競合を演じた外大した騷ぎはなくひたすら十六日の總罷業を眺めてゐる、また總罷業當局は第一の場合を慮つて既に市内各露店は火災に備へて消防器類をショーウインドから全部引込ませるなど早手廻しに罷業對策に拔目がない

鍾路のロケーション スター松本知事

竹内警察部長さんも出演し

京畿道の交通宣傳映畫撮影

（寫眞はそのスナップ、第一條目右竹内警察部長左知事）

京畿道保安課プロダクション製作▲原作保安課▲總指揮加藤警部▲監督諸方部長▲松本八百子一篇出演――交通宣傳映畫「見果てぬ夢」――けふ十六日は午後一時から鍾路交叉點でロケ・ハン（野外撮影）だ鍾路の街頭で民衆の安全を守る交通巡査が、燒けつく舗道上に立つて人の波、車の流れを整理してゐる、そこへ特別出演の二大スター松本知事と竹内警察部長が繪にやつて來る、知事さんも部長さんも見物の群衆にいくぶんテレ氣味でも、なるべく威嚴を見せて、しかも街頭の戰士に對する同情もあらはして……といふのでなか／＼心理表情のむづかしい大役だが、緒方監督のメガフォンよろしく立派にやつてのけた

新町荒しの與太者狩り

本町署で

最近京城新町遊廓一帯を短刀を懐中にして通行人や料亭を脅かすものあり本町署新町派出所では盛り場を荒す不逞な人物として捜査中の處、十六日午前一時新町角好樓の前を遊び人風の男二名が通行するのを捕へた、龍本町三五大川俊雄(三)と同下枝九州男(三)で二口りの短刀を所持してをり、直ちに身柄を檢束した、これを動機に本町署では新町に巣喰ふ與太者を徹底的に掃蕩するとみられてゐる

アイスクリームは金剛山

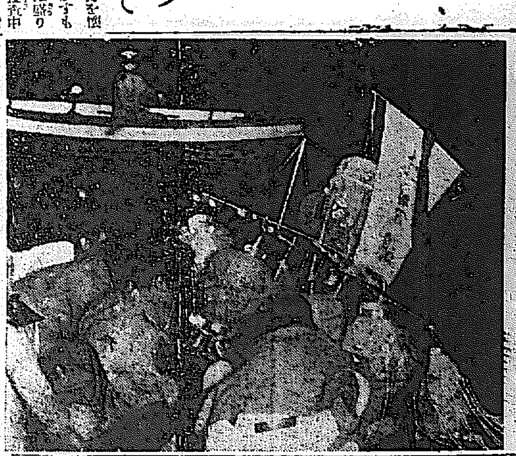

漢江の精靈流し（十五日夜）

文化研究所設置の計畫

學務局で

本府では施政廿五周年記念事業の計畫を各局に研究させてゐるが、學務局のもの、外務局では「文化研究所」「科學博物館」「商業博物館」等三つの案を樹ててゐるがそのうち文化研究所は綜合的機關として朝鮮の文化の開發に資するもので、經費約六十萬圓と云はれてゐる

三人組の怪盗

龍山方面の官舍旅館會社等の 貴金屬類をねらふ

最近龍山方面に續々として巣る貴金屬の盗難事件に龍山署では躍起となつて犯人捜査中十五日夜同署吉川刑事部長が自動車で逃亡三人組窃盗團を逮捕目下取調べ中である彼等は益山郡島新町一の四五前科一犯崔斗贊(二〇)を首魁として黄北水同生れ崔錫守(二七)の全北金堤生れ吳用春(二〇)の三人組窃盗團で龍山方面を中心に京城府内各所の官舍、旅館、自動車會社等を主として荒し廻り現在判明した被害品のみでも千圓を突破してゐる

被害品は龍山郵便局の陳列品金側懷中時計、銀時計、金指環、眼鏡、寫眞機、十八金懷中時計、ネクタイピン、ライター、萬年筆、十八金メダル、金かんざし、入歯等まるで貴金屬商の觀を呈してゐる

外交員と見せかけ 泥棒稼ぎ二人組

金庫三つ持つ怪漢

十六日午前六時頃京城水標町を手提げ金庫三個を自轉車に積み二人組んで疾走する怪漢を鍾路署員が

オートバイ で追跡取り押へた、府内各署で極力捜査中の札付き前科者で二人組窃盗常習と判明、住所不定前科四犯去る三月刑務所出の李永鎬(三)同前科三犯金永文(二)で二人は無職、保險外交員を裝ひ人の留では

素知らぬ顔 をし連絡を取り京城、龍山、仁川を股に窃盗敷門に金品を窃取してゐたもので取調べ中の係員には街道十四件被害高四十餘圓を自白したのみで金品の出所に就いてはロを緘して語らず嚴重取調べ中

人氣俳優座談會 大衆に最も親しみ多い花形俳優の打明け話 芸界の內幕が分り、面白く、為めになる素敵な名座談會 「キング」八月號に掲載

溺死

[illegible]龍山[illegible](二〇)は十五日午後一時漢江で水泳中溺死

人出の精靈流

迷子、家出、負傷 漢江橋附近の賑ひ

十五日夜精靈流を見物せんと漢江に押出した人出の爲め迷ひ子が二人、交通事故が一件、精靈流し見物にといつて家出した者が三人ある、そのうち午後七時十分頃京城竹添町三の一〇七金[illegible]の雉女(三)さんは古市町巴タクシー(運轉手[illegible])に衝突全治一週間の負傷、八時二十五分頃、京城三坂通四四金得龍(三)君が京城元町一の三一櫻井一郎(二)君の自轉車に衝突、附近の病院で治療中

京城通洞一二五李貞淑(二五) 京城新堂町の二三崔成淑(一四) 京城水標町九三權貞壽(一八)は何れも十五日午後八時頃漢江の精靈流見物に行くと出たまゝ行方を晦したので家人より龍山署、鍾路署へそれ／＼搜索方願出た

女飛込み自殺

【仁川電話】十六日午前八時四十五分上仁川驛附近で三十歳位の朝鮮婦人が飛び込み自殺を計り機關車に刎ねられ即死した、仁川署員が急行して原因身元等を取調べ中

保險金つかひ込み

京城竹添町一ノ一六四火災保險代理店山川生保險事務所主任大塚三郎(三)は昭和七年以来勤務して居たが何時とはなしに保險料に手をつけ、既に千二百餘圓を横領着服遊興に費消してゐたことが本町署側に發覺し十四日同人の身柄を自宅より引致嚴重取調べの結果、右横領を自白した

面事務所に怪火

十五日午後十一時ごろ京畿道揚州郡瓦阜面徳沼里同面事務所事務室から發火、宿直員が氣づいたときは既におそく、火勢熾烈、遂に同事務所を全燒し半燒く燒火した、急報に接した楊州署から千葉署長、原司法主任等急行、出火原因を嚴重取調べてゐるが放火の疑ひ濃厚である、なほ同事務所の重要書類は幸ひ火災をまぬかれた

選手出來ず 三宅氏歸京

京城から名選手引拔きに入鮮中であつた大日本野球倶樂部の御宮秘書三宅大輔氏は遞信勝井外野手、殖銀で四打を語る李商浦選手らに目星の矢をたて參加勸誘に努めてゐたが、好條件に豫想されたファインプレーも演じられなかつた模様で十六日京城發夜行で歸東することになつた

冷風食堂車お目見得

鐵道局自慢の新設備として目下京城工場で試驗中の冷風裝置食堂車は廿日頃釜山間の特急第七・八列車に連結試運轉を行つた上今夏のサービス列車として引續き運轉する豫定である、冷風裝置は成績次第で慶釜線や及一、二等寢臺車に裝置される模樣であるが、これは經費關係から相當難點されてゐる

あすの天氣 17

十六日概況

高氣壓はオホーツク海に滯留して七六四粍を示し沖繩の南方洋上には七四二粍位の颱風がある此の外滿州の南方、本邦の東方海上、黄海中部、國境の諸所には小低氣壓があり北九州上海、木浦及滿洲の所々が晴れてゐるのみで支那、滿州、內地を通して曇つて諸所小雨模様となり氣温は一般に平年より稍低目である

あすの豫想

高氣壓は滯留の傾向があり颱風は西北西に進行するから半島には影響なく明日は東側は晴れて陸部なるも西側は曇勝稍寒する見込である

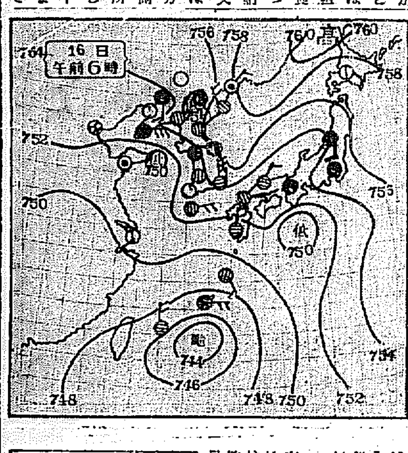

京畿道豫報 晴一時曇

十五日 最高	三〇・六（攝）
十六日 正午	二六・六（攝）

仁川潮時（十七日）

滿潮	午前 八・三五	午後 八・一八
干潮	午前 二・〇八	午後 二・一五

Columbia コロムビア ポータブル レコード 第二二二號 五十五圓 長期月賦販賣いたします キャムピングにポータブルはつきもの 明時堂蓄音器部 京城本町・電話本局二四四番

ビクターの通俗洋樂
JD―二五 スラヴ行進曲（チャイコフスキー） ロンドン交響管絃樂團
JA―二八九 森の鍛冶屋（ミカエリス）
JA―二九九 スパニッシュ・ジプシー・ダンス（マルキーナ） ロンドン・パラディウム管絃樂團
JF―四〇 人形の踊り（ポルディーニ） アルフレッド管絃樂團
JA―二六 愛の歡び（クライスラー） ティボー
JA―二五 白鳥（サン・サーンス） イステルデール
JA―六六 即興的幻想曲（ショパン） コルトー
JA―二九 ハワイの妖怪踊（ヌーク） カロラ
二〇二五三 郭公鳥―ワルツ インターナショナル ノヴェルティ四重奏團
三一一〇 アロマ ヒロ・ハワイアン管絃團
A―90

淋病 皮黴 專門 診察午前九時より午後八時まで（日曜祭日は午後三時まで）第三日曜休診 限・血液檢査毎日施行 京城郵便局北側（レート前）（電本二三五三） チエ京城醫院

朝鮮に於ける唯一の 山下オルガン 朝鮮總賣捌元 京城本町 アサヒ樂器店 黄金町 三宅樂器店 本町 山本樂器店 平壤 寺尾商店

京城府長谷川町一一二（朝鮮ホテル前） 中村耳鼻咽喉科 醫學博士 中村萬里 電話本局三三八七番

朝鮮おみやげ 海市商會

大毛生液ペトロール 不意の御來客に 毎日のお食膳に キユーピーマヨネーズ 桃屋の花らつきよう

やせる 下腹部の肥満にスタイル 今は人様に劣らぬ 東京荒川日暮里町 ...

安く賣る信用ある店 新規開業の方には特に懇切 御申越次第目録進呈 履物製造卸問屋 スミヤ商店

脱腸治療に キキメ早き皮絨製 スチール脱腸帶 各地藥店及賣藥店にあり 發賣元 中村利三郎商店

冷用 清酒 白雪 小西酒造株式會社 攝津伊丹

情味たつぷりの新民謠 朝鮮おけさ コロムビアレコード

古豪・新進の一騎打！
鮮滿 球史の契機班
あす…交驩野球第一日

新興滿洲國の首都新京を郷關として結成された全新京野球部は本社の招聘に應じ

牛島球團の野心 を胸に秘めて十五日夜入城した、明十七日第一戰は對殖銀試合で之れぞ鮮滿に躍進する實業界最高峰同士の一打一打で其勝敗如何は鮮滿野球史の第一頁に深く刻みつけられる所である、實業リーグに覇を唱へ都市對抗豫選に牛島の勢威をなめつくした殖銀は今まさに油の乗り盛りだ、若い球團を持つ新京軍に對しては『輝冠何者ぞ！』の意氣荒く攻め立てるだらうが若き殖銀投打の新京にすれば『古豪なるゝに足らず』と若さの一手で應酬するであらうから

新鋭と古武者の 正面衝突は意外の波瀾を捲起して兩者の激戰に狂ひを起させるかも知れない、全新京は本年トップに大連實業に三―一の接戰で敗れた外は、滿洲大會に出場して奉天を四―三、國際京城を二―一、撫順を四―一で擊破し天晴れ優勝の榮冠を贏ち得た恐威的戰歴を示し、對滿洲國野球部との定期戰にも優勝した腕つた守備陣と若さを誇る打線には牛島の面影を

辟易せしむる鋭 さがある、對殖銀戰で豫想される打撃戰など試合濃く好カードとしてスタンドに唸るファンの興奮を否が應でも高く躍起させよう（寫眞は來城の新京軍）

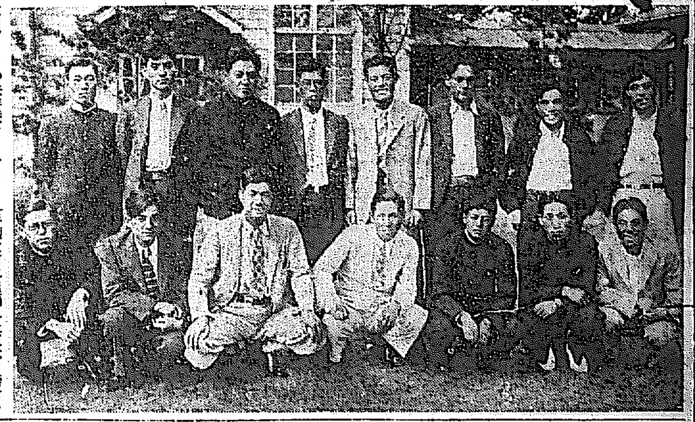

都市對抗決勝
纔二浦の猛擊に 崩れぬ"王者"の貫祿
8―1全京城優勝す

大每主催第八回全國都市對抗野球朝鮮第一次豫選決勝戰全京城對纔二浦の試合は十五日午後二時から京城球場に開始、纔二浦奮戰したが屢々チャンスを逸し八對一で全京城優勝す、纔二浦先攻

（先）纔二浦	000000101　1
全京城	04010300A　8

◇一回（纔）深田三振、李一壘右邊く內野安打したが富安牽制直球を打ち重殺を喫す（京）白石二飛、幾野中飛、河野右飛

◇二回（纔）手塚荒井共に三振の後池田左中間に二壘打を放つたが深井投ゴロ（京）藤井三振、一壘へ富安打に二盗し天野の右前安打に還る天野は一盗、二盗と占め佐藤の三個失に生きて無死滿壘、中村の右飛で天野得點、佐藤岡本それぞれ投盗、上野投飛で佐藤三本間に挾殺されたが、この間走者三、二進し白石の投手足下を拔く安打に得點し暴投を收む幾野右前安打に還つたが河野三振に止む

◇三回（纔）前右邊線に二壘打したが捕手からの牽制球に倒れ後援なし（京）無得

◇四回（纔）李二遊間を拔いて出で一死後手塚の左翼線二壘打に三進したが荒井の投飛で重殺さる△（京）一死後上野四球に出で白石の左中間二壘打に還る、藤野二飛、河野三振

◇五回 兩軍走者あれどものにならず

◇六回（纔）凡退△（京）上野四球に出で白石の右前安打で三進、藤野の中前安打に還る、一死後藤野の牽制を拔き白石も生還

四三進、天野左飛の後藤井二盜に失したが同時に藤野のホームスチール成り三點を増す

◇七回（纔）凡退△（京）二死後中村中前三壘打したが上野一ゴロ

◇八回（纔）池田中前安打し伴の二個に封殺さる間、盜の際捕手高投して一氣に三壘を得、二死後深田の左前安打に生還一點を返す、李二飛△（京）二死後河野四球にみたのみ

◇九回（纔）一死後手塚四球に出したが後援なく遂に八對一で全京城優勝す（試合時間一時間四十五分）

纔二浦（先）	深田	李	富安	手塚	荒井	池田	安藤	深井	伴
打數32	3	7	6	8	2	1	4	5	9

全京城	白石	幾野	河野	藤井	天野	佐藤	岡本	中村	上野
打數35	7	5	8	9	3	4	4	6	2

▲試合時間一時間四十五分▲二壘打白石一、手塚一▲三壘打中村一▲併殺京城二

デ杯戰歐洲ゾーン
濠洲二勝一敗

【プラーグ十四日發電通】デ杯戰歐洲ゾーンの決勝戰オーストラリヤ對チェッコスロヴァキアの試合第二日目は一勝一敗の單試合の後を受けて複試合を行ひ、結局左の如きスコアーで濠洲勝、濠洲二勝一敗となつた

クロフォード（6―4）クウースト
ドメンツェ（6―3）テニスル（濠）（6―4）ト（チ）

藤倉三木活躍

【デーゾスパー（イギリス）十四日發電通】デーゾスパー市庭球選手權大會に出場した三木、藤倉の兩選手は左の如く夫々決勝戰に殘り活躍した

▲單試合決勝
藤倉（13―11）三木

▲複試合決勝
ワイルド（2―6）藤倉
ペレデイス（英）（6―3）三木

山岸選手
英國で優勝

【ワイリップス（英）十四日發電通】當地開催のイーストイングランド庭球選手權大會に於て山岸選手は左のスコアーで單試合に優勝した

▲複試合決勝
山岸（6―4）チャーレス（6―0）（スイス）
ジャコルソン（6―4）トムソン
プレジュオー（6―4）山岸（英）
ター（英）

遞信勝つ
軟式推薦第一戰

第三回全鮮軟式野球大會へ出場する中央推薦チームを決定すべき第一次戰―遞信對殖銀試合は十五日午後五時七分から京城球場で遞信先攻、高田、齋藤兩氏審判で開始四對一で遞信勝つ（試合時間六時廿分）

殖銀	000010001　1
（先）遞信	001003000　4

▲二壘打谷口、上西▲三壘打森、水野▲

次は立教軍來征
京城で三試合

門鐵、早稻田、新京野球部の來征で華やかさの最中にある半島野球界へ次は實業聯盟の招聘で京都球界の雄立教チームを迎へることになつた、試合日は

十九日四時 對京電
廿一日二時 對全京城
廿二日二時 對殖銀

で選手は左の如く陣容、関井のバッテリーを固め神宮球場に硬派の勢を揃へた強豪の猛練習を網羅してゐる

投手（靜岡）伊藤（松本中）西野（松本商）
捕手▼捕手（松山商）有村（鹿一中）
▼一壘菊川（川越中）▼二壘（福岡）成田（海南）▼三壘（松本）杉田（廣陵）
▼遊撃（九段）▼外野山崎（長中）菊池（松商）寺内（松商）

舞踊と邦樂の夕
出演名流東京發
賑やかに見送られて

【東京支社電話】朝鮮演藝の夕に出演する清元梅吉、常磐津文字太夫、若柳吉三郎等名人連一行三十餘名は本社の招聘に應じ十六日午前九時東京驛發の列車で門弟その他多數の盛んなる見送りを受けて途についた、一行は途中大阪、廣島に立寄り十九日

寫眞（上）和服姿清元梅吉氏、服姿常磐津文字太夫（下）若柳吉三郎夫妻

本社主催
當選優秀映畫觀賞會に上映
ホテルに描く人生大繪卷
豪華五大俳優競演"グランド・ホテル"

第二位當選
メトロ映畫

ホテルは人生の縮圖である』―この命題に解釋を與へたヴイツキー・バウムの評判の戯曲を、大メトロが、五大スタアを競演せしめて製作した巨篇で、映畫史の一頁をかざる名篇であることは、今さらこゝに紹介するまでもない

ベルリンのグランド・ホテルの三十六時間夕刻から始まつて翌々日の朝までのグランド・ホテルの生活、營業、こゝに泊まる

人物群像 は―まちまち其男男と名乗つてはゐるが實は經營の一フォン・ガイゲルン（ジョン・バリモア扮）企業界の大立物ではあるがプライシング（ウオレス・ビアリー扮）かつてはロシアの舞姫として榮華を極めたもの今は人氣の凋落になやむグルージンスカヤ（グレタ・ガルボ扮）ないいばくもない生命を知つてせめてこの世の名殘りにぜいたくなことをしてみたいと貯金をさらへて田舎から出て來たクリンゲライン（ライオネル・バリモア扮）この世では生きるためには何でもしなければならないと考へてゐる實利的な

女速記者 フレムヒエン（ジョン・クロフォード）の五人、この中の誰が主人公といふことはなく、互に入亂れてこゝに人生の悲喜劇が走馬燈のやうに繰りひろげられるのである。むしろ、ホテルそのものが主人公であり、ホテルは冷たい大理石の殿堂としてはなく温い血を通はした活きた人格として動いてゐる

×

ヴイツキー・バウムの戯曲は三幕十八景、すべてがこのホテル內の出來事である、演出がうまく常れば面白い芝居となることは間違ひないし、演出家としても一度やつてみたい材料であらう、これに初めて

脚光を浴 せたのはマックス・ラインハルト、彼はドイツ・チエ・テアターで廻り舞台を用ひて演出し大センセーションをまき起した、ついでニューヨークではハーマン・シュムリンが演出し紐育人をおどろかした、そしてこの名戯曲は、大メトロの野心を動かし五大スターの競演となつて銀幕に登場したのである

×

監督エドマンド・グールデインはこの五大スターに存分に芝居をさせ、よどみないテンポでゆるやかに話して進めてゐる一度よりは二度、二度よりは三度見れば見るほど大作品としての風格がしのばれる深い味のわかる巨篇である

果然ファン大喝采

優秀映畫當選投票のその後に來るもの―當選優秀映畫觀賞會は、果然映畫ファンの大喝采を浴びて、いよく來る十九日（木）から四日間京城浪花館に催されます。『ジエニーの一生』『グランド・ホテル』『狂亂のモンテ・カルロ』このそれぞれに持ち味の異つた三大巨篇のリーグ戰式組合せによる興行、しかも會費は階上階下別なし三十錢均一といふ破格的な低廉さ、京城ファンの翹望するよい映畫を安く見るこの企てがいまはじめて實現されたわけです、當日の御來場を御待ち申上げます

日十九日から四日間・浪花館にて
團體往復低廉會費三十錢均一

日本古流泳法について
日本古流泳法教授 根岸虎之助

水府流

この流派は元祿年間に出現したものと言つて居ります。元祖と言はれる人は島村孫右衛門正勝と言ふ人で最初は御自身の姓を稱へ島村流水術として盛んに子弟を指導して居られたのが、かの

有名な 水戸の烈公の知遇を得て弘道館が水戸に興つた時水府流水術と改稱せられて今日の水府流の名が生れたので有ります。明治の初期水戸の太田捨藏と言ふ人が東京に出て日本橋濱町河岸に水練場を作つて廣く天下の子弟に教授したのが今日の水府流太田派と言はれるもので有ります。この時の道場が後年隅田河畔に發達した水練場の魁となつたさうです

水府流は水戸の急流那珂川で發達した關係で特長は急速な泳法で有りまして横泳平泳の拔手等は異常な研究の跡を殘して居ります。物理的にも力學上綿密な受けて居ります肩胛の動作や、永續的泳法としても無理の無い點は泳法として完全なものと言はれて居るもので有ります

神傳流

この流派の元祖は不明で色々と說が分れて居ります。然し發達したのは瀬戸內海であると云ふ事は一般に知られて居ります、伊豫の國の藩士伊藤某が加藤嘉明に仕へたものが或人の手を經て津藩士稱田三郎衛門正方と言ふ人に傳はり以後は山を本場として居る様でありまする、この流派の特長は無理をしないで、疲勞を出來るだけ減じ永く泳ぐと言ふ事であらうと思はれます。かうした點に向つて

非常に 發達して水府流と稱せられて居ります。然るに無理をとると言ふ點即ち餘裕のある泳ぎ振りと言ふものが種々の施技を生じ延いては如何に美くしく泳ぐかと言ふ優美と言ふ點に重きを置いてゐるかとの觀を生じて來た事は甚だ遺憾な事であります、故に泳法とまで稱せられた向井流の如き性質を加味した同流にこの憾みは參へたものだと思はれます

昇段大手合棋譜（八）
第四手から百手まで
三段 渡邊英夫　先　初段 小泉重郎

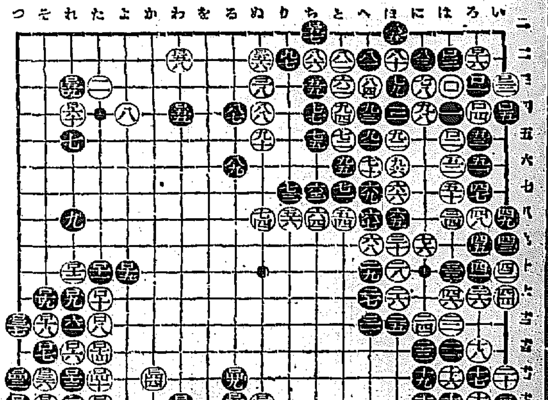

（此ノ一手ヲ以テ）
▲四三 つ十三 ▲四四 △四五 れ十七 かぬ
▲四六 ■七 を十三 ▲七 る十三 ぬ十三
▲八 を十四 ▲四九 わ四9 ▲五〇 ぬ十二
▲五一 へ十二 ▲五二 に十六 ▲五三 ほ十六
▲五四 ほ十七 ▲五五 ほ大 ▲五六 わ十
▲五七 ち十 ▲五八 ぬ十 ▲五九 れ十三 ▲六〇 れ四10
（一分以內は切捨）
▲三七劫トル ▲九九ツグ
▲一一七劫トル ○二〇同
（制限時間各七時間）
消費時間（白四・五四）（黑三・〇三）

（黑）口四一、口四三は妙なりタリですが、更に自ワタつたのはうまいやうです
（白）口四〇と二目トリを保證なくさせられ、口四四と打たなければならないのでは決して満足とは云へません
（黑）口四七のハネノビは厳しいやうですが、好勢の自信があつたので手堅くやりました
（白）口五四のツギはゆつくりし過ぎました、此邊非勢なのですから『死四』とツケて戰つて見るのでした
（黑）口五五は『わ三』もありますが、此邊凡て堅實第一主義で進みました
（白）口五六、口五八とワタるやうでは面白くありません
（〇）口五九で『か三』と俗にコスンで行くのもありませうが、白口六十黑『か二』の時、白からか分らない

戰の跡

（白）口六十で『れ二』は、その黑『か三』のコスミを恐れたのですまいと思ひて、口四三とワタられたのがやられさうな氣がしたので

黑口四一、口四三とワタられた上、口四五、本下と打たれ此方のシメツケが利かないとすると、口四四と取られて黑口四九まで打たれては、白はすかされた形である○白口五四のツギは優勢の限度であるべきで、此處は黑から『と十八』と打いて來る前の所だが、次いで白口五四黑『と十七』白『と十八』とシメツケられて黑陣手に取るのだから大きい所だが黑も最く打てるかどうか分らない

肥り過ぎにアイマー
食上醫學博士・細野醫學博士推獎
肥りすぎは多くは榮養によるーと大抵の人は考へてゐます。然し榮養だからといつて食物や藥で肥りすぎが癒らないとは必ずしも申されません、人の誤りの良い想ひは誤だからどうにもならぬければならない要がないとはいへない。丁度これと同じ理由で肥りすぎも相當の程度まで左右出來るものです
肥りすぎの療法は種々ありますが何といつても藥療法が一番安全で又有効です。其中でも『アイマー』は分泌腺エキスの作用により體內の脂肪分解を旺盛にして內臟諸機能を正常化し新陳代謝を盛にし皮下の過剩脂肪を燃燒排泄するので肥り過ぎでお悩みの方々に喜ばれて居ります
定價 一週間 十五回分 一ケ月分
發賣元 東京九段上 合資ケーテー商會
說明書無代進呈

尿の病
腎臓 膀胱 尿道 淋疾

大正館 松竹直營
唐人お吉
怒號する天地
旅寝の夢

中央館
青年
ラヂオは笑ふ

浪花館
走艇
ロイドの危險大歡迎

喜樂館
俠盜ふくろ組
類猿人ターザン
心の太陽

京龍館
木下八百子一黨
生さぬ仲
仇討
満洲へ行く女

刺青判官
聖なる乳房

朝日座
港家文蝶 心亭辰子 壽々木小米若

松竹座
地上の星座
戀は曲者活躍時代
月形半平太

かや大特賣 京城本町四丁目 卸小賣 岩見製綿所

釜山・馬山 カネボンタン 原田吟醸 精酒の精華 釜山第一

阪井耳鼻咽喉科醫院 京城本町一丁目入口 醫學博士 坂井清

本日は 虫下しデー 皆さんマクニンをお忘れなく

各眼科病院處方眼鏡責任謹製 白金、金様、鼈甲、ホワイト金 其他實用眼鏡在庫豐富 大學堂眼鏡店 京城府本町二丁目

合同浪曲大會 けふから朝日座

藥名・沃度グアヤコール肝油球 ヨーデコリス 體質改善・強力榮養劑 試藥說明書進呈 スピード的ろくまく 肺の治療藥 トミヤ肝油球本舗

齒痛にソレ 冷治水

無上之光榮 あせもただれ皮膚病に 六一〇ハップ 家庭湯治樂 行水最もよろし 婦人病 神經痛 胃腸病 動脈硬化 痔疾 一浴御効

機船巾着網漁 處分權統一(一)
穗積殖産局長談

機船巾着網漁業は從來各道で取扱つてゐたのを今回これを本府で統一することゝなつたが右に就いて穗積殖産局長は語る

朝鮮の機船巾着網漁業も近年益々價値を加へ現在に於てはさば、いわし兩種の巾着網を合し網數約二百、當年漁獲六百萬圓に達するの盛況を示して居る從つて之が經營は半島水産界に重大な關係を保つので本府に於ても之が經營の合理化と統制經濟に付ては夙に考慮を拂ひ來つた所であるが其の第一歩として過般之が處分權を本府に統一した次第である大體目的が以上の通で一々斯業の健全なる發達を期するにあるのであるから之に反する如き無統制的な許可は本府として與へる譯には行かぬ從つて從來許可ある者と雖も此の種のものは此の際整理せざるを得ぬ次第であるが其の反面に於て從來順當に經營し來た漁業者にとつては非常に便宜且有利になる譯である、斯樣な點に付ては世間動もすれば誤解を招き易いものであるから本府の處分方針の大綱を一般に了解して置いて戴いたいと思ふ

◇…サバとイワシ、巾着網は全然別個の漁業であり又事實に於て兩漁業共各獨立にて完全な業態をなしてゐるし、斯くすることが一面兩者の發達を期する所以でもあるので今後は同一漁船を兩漁業に共用することは認めないことにした

◇…サバ巾着と云ひイワシ巾着と云ひ從來往々許可が一部に偏跟される嫌があつて事業の安全性がなかつた事情もあるので今後は可及的必要漁場の全部に操業させる事にした、然し從來一時的に或る漁場に割込を爲す如き變態的なるものは今後許可せざることは勿論從來許可あるものも此の際整理することにした

京電の監査

福島京電監査役は十五日朝入京十七、八日京城本店、大日仁川支店の監査を終了十九日水原支店それより出張所の監査を行ふ

貿易協會の 對滿運賃調査

朝鮮貿易協會では對滿貿易の根據は鐵道及海運賃の精密な調査にありとし對滿重要輸出品三十六種を種別に分類し京城、平壤、釜山、清津を各基點とし安東、圖們、大連の三經由別の詳細なる運賃表を作成したがこの種の文獻は朝鮮最初のものである

一銀定時總會 配當年八分

第一銀行では來る二十七日午後二時より東京麴町區丸の內一丁目同行本店に於て定時株主總會を開き左記上半期利益金處分案を決定する事になつたが同期配當金は一株二圓年八分である。利益金處分案、同期利益金は四百七十九萬二千四百九十七圓前期繰越金百八十七萬二千百四十七圓合計六百六十六萬四千六百四十五圓、

土信合併大詰め
鮮銀で當局朝信土信本格協議
買收條件は明日發表

再燃した朝鮮信託の土信買收は加藤鮮銀、有賀殖銀の兩總裁が斡旋者と土信側荒井社長の前後二回に亘る會商で、兩者の意見も歩み寄り來つたので、十六日は鮮銀總裁室において信託合同を繞る各巨頭林財務局長、西崎理財課長、朝信側の谷社長、色部取締役、三木支配人、土信側の荒井社長に加藤、有賀兩斡旋者が加り、愈よ本府の土信買收の段階に入つた

本日の會見では、再度に亘る會見で明日となつた土信側の買收提示條件について、旅行中の谷朝信社長に招電を發して歸任を求め、土信側の希望を傳達したもので、午前十一時より午後一時に亘り逐條協議を續け兩者の主張は大體歩み寄つた模樣である、會見後土信及び朝信とも兩社で夫々重役會を開き明朝中に加藤有賀兩氏に正式に諾否を報告する筈だが、合併の基本は決定とみてよい模樣である

土信買收條件については、鮮銀側でも相當留意して輕擧を踏まざるやう愼重の態度にあるので、兩者間の評價上の開きも十萬圓前後であつたが、この點も大體斡旋側の盡力で歩み寄つてゐる、なほ鮮銀總裁は明十七日東上の豫定であるが、東上前に總裁より買收價格の經緯について發表の筈である

國鐵運輸收入 豫想外の好調

【東京電話】本年度國鐵運輸收入は豫想以上の好調を續け十三日迄に於ては前年に比し一千四百六十四萬五千圓の增收を來し今や經濟界の惡化なき限り前年に比し三千萬圓位の增收は確實と見らるゝに至つた而して旅客收入は同じく前年に對し七百六十四萬九千四の增收で旅客の出足良好であることを物語つてゐるが貨物收入に於ては矢張り重工業の石炭、鑛物出騰り殊に南鮮にける肥料の出廻りも尠からず六百九十九萬六五四の增收で極めて順調な狀況を續けてゐる

商品研究會 鄕土副業工藝品

朝鮮商品調査研究會では十七日午後一時商工獎勵館において鄕土副業工藝品研究會を開催する、項左のことし

▲鄕土副業工藝品を一般に普及徹底せしむる方法

▲鄕土副業工藝品の生産の增加、原料材料の需給及製品の販路等に關する方法及組織

▲鄕土副業工藝の助長獎勵に關する施設

人參輸出に 好ましい光明! 紅蔘輸出累增す
日支關係の平靜化を反映し

中華民國への紅蔘輸出は事變以來殆んど停止の狀態となり同時に南洋方面への輸出も杜絕に瀕してゐたが昨今日支外交の好轉と共に排日貨も薄らぎ華商の需要も增加し七年五月より八年四月に至る七年度對支輸出が天地總價に九千三百餘斤に對し八年五月より九年四月に至る八年度に於ては一萬三千七百餘斤と約二倍半の激增となり、引き本年度に入るや躍進につぐ躍進の出廻りを辿り通例年度の十期末現在で前年比概四十六萬六千圓增と六年度總額を凌駕する激增となつてきた、勿論往年の昭和四五年の盛況に比すれば依然業績を許されぬが、小賣商によつて南洋方面にも着々輸出されるので一手販賣たる三井物産に於ても愁眉を開いた形である、なほ生産の制度は昨年來三分の一程度の減反を行つてをり今後五ヶ年間に於て減反されることになり昭和六七年度を不況の底として漸く立直りの氣勢である

米統法に順應して 鐵道取扱規程改正
米穀輸出入には本府へ申請認可

鐵道局では米穀統制法並に同法施行令の主旨に基き輸出入禁制品並鮮內運送禁制品の一般取扱規程を左の如く一部改正した、米に關するのは

米穀 (イ) 豫め總督の許可を受けたるものに非れば輸出することを得ず、但し一口千五百瓩未滿のものは輸出の際驛に口頭申請許可を受けて輸出することを得

(ロ) 左に揭ぐるものは許可を受けずして輸出することを得

(一) 政府が賣渡をなす場合に於て其の委託を受けたるもの

(二) 旅客の携帶品たる米穀にして六十瓩を超えざるもの

(三) 糯米又は見本米にして郵便物又は十瓩以內の鐵道小荷物たるもの

安東驛に於て朝鮮輸出手續きを代辨するものに限ては「イ」號前段の許可申請は同驛に於て併せ代辨し得るに付之が希望ある場合は荷物引請の際申請書の添附を要す なほ移入取止要項は輸出の項と同樣同驛に於て取扱を行ふ

六月中の 京城物價 本年中の最高位一六〇臺

鮮銀調査、六月中の京城卸賣物價指數は一六〇ポイント七二を示し前月中に比し一ポイント二六の昂騰、前年同期に比しポイント九二の低落を示した、騰貴品十五、低落品八、保合七である、即ち左のごとし

◇騰貴品 玄米、精米、小豆、和金巾、綿糸、綿絲、石油、石炭、松新、砂糖、硫安、金物、洋紙

◇低落品 大麥、小麥、大豆、三八紬、生米、豆粕、板硝子、牛皮、挽寸

◇保合品 木炭、小麥粉、醬油、再製鹽、日本酒、麥酒、木材

北滿双河鎭に 鮮農樂天地
四百家族を移住

【新京電話】濱北線、索家驛西方十五粁双河鎭北方で南北半里東西一里の地味肥沃な地方に朝鮮人農民の樂天地が實現してゐるが最近ではハルビン日本總領事館警察部長以下十四名出張同地自警團四十名と協力治安維持に當つてゐる外源隊長、近藤參事官、大泉副參事等は每週一回鮮人樂天地の農耕地を訪れては慰問旁々鮮農の激勵に努めてゐる

激增一途の— 鮮內硫安實需
十日現在廿萬を突破

專賣所の調査によれば七月十日現在の鮮內硫安需要高は二十萬噸に達したこのうち朝窒硫安は十六萬五千噸で輸移入硫安三萬五千噸であるが七月中の實績其他の需要を見越すと本年の硫安需要は二十一萬噸以上に達する見込みである、移入硫安の內譯は左のごとくである（單位噸）

住友五、五〇〇八幡一、四〇〇クロード一〇〇電化一、七〇〇昭和二、五〇〇三池一、八〇〇獨逸一二、〇〇〇英安二、〇〇〇米國四〇〇和蘭二、〇〇〇本溪湖一、八〇〇撫順一〇〇

なほ群山港移入硫安の內譯は不明であるが大體四千五百噸程度のものであらうと見られ、獨安、住友三池が各一千噸位であらう。

專賣局採鹽高

專賣局六月末現在採鹽高は合計一億一千二百八十六萬瓩で本年度採鹽豫想高の六割四分六厘に達した

穀聯改造計畫の— 基本大綱內定
名稱も朝鮮穀物協會聯合會と
加盟員は一躍五倍に

朝鮮穀物商組合聯合會の改組計畫は農務課の米穀政策の改正と機を一にして穀聯幹部の手で、機構擴充、組合機能擴大の二點に重點をおいて着々研究を進めてゐたが、既報の通り十五日午前十時から京城クラブにおいて穀聯協議會に續き穀聯各地幹部及び新議員會、國北穀協代表等民間側より四十餘名列席、穀物檢査所より石塚所長、吉池技師、上山仁川、宮城南浦、林尾木浦、渡邊元山、河越群山、橫山釜山の各支所長及び山澤商工課長も出席有賀穀聯會長も列席、穀聯常務理事穀聯の下に、愈よ具體案協議に入り、鮮內穀物業界に一エポックを劃する次の如き改組の基本大綱を決定し、これに基づく細案を調査し成案を求める八月十五日に開催する總會になつた、改組計畫は

一、從來の四十二穀組の基礎に立つ朝鮮穀物商組合聯合會を解散し、穀物檢査所則の六地穀物協會を單位として朝鮮穀物協會聯合會を新設

二、六地穀物協會は、その穀檢地域內の生産者及び穀商組合を夫々抱括する、從つて穀聯は三段組織となり參加組合も二百五十餘、組合員も五千を突破する尨大な組織となる

三、穀聯役員は會長一、幹部長一、評議員約四十三、評議員參加組合員部となり、その支配下の協會は夫々協會長、幹事、評議員をもつ、幹事割當は丸仁九、鎭々八丸ナ八、丸木、丸元各五、角ア八（新定均に慶南四、慶全四）の振當である

四、會費徵收は米檢受檢と同時に支拂れ米豆雜穀に亘り生産檢査一叺一厘、搬出一叺五毛を徵收

五、同會の事業は現在行へる穀物の生産處理の全鮮代表機關としての多角的活動で、運賃協定を始め穀物處理販賣の輿論代表機關となつて活動する

其他細目については、各地協會の設立準備をまつて八月十五日に創立委員會を開催し正式に協議の筈で、この新組織による事業開始は十月一日の豫定で、穀聯の解散、新穀協の正式創立は今秋十月十日群山で開催の全鮮穀物大會を機に行ふ事となつてゐる

累進割戾しを 穀聯自身で切下げ
內地の均分要求は一蹴す

既報—穀聯の鮮米運賃協定の附帶問題協議は十四日與直協議の結果リベート問題に補助帆船協議共に齋藤幹事長に解決方一任と決定したが

問題のリベートについては內地の總割戾し合算、一率の均分要求に對し、穀聯では本府の意向も充分參酌した上、現在繁雜が力說される累進戾しの割率について現在の最高一割二分を約三分一方低減して割戾して平均化をなし、內地側の均分要求は拒絕することゝなつた、しかしてこの累進割引下げだけ鮮航側に運賃引下を要求する事に內定してゐる更に補助帆船にけ今後の推移を見て齋藤長が善處する事となつた

上記累進率の大幅引下の讓步は、本府の積極的意向で解決案を得たもので何分運賃商談上の高諸されるものだけ注目される、なほこの二者には齋藤幹事長より一兩日中に正式說明をなす筈である

土信重役會

土信では十六日午前十一時半重役會を開き買收に應ずる態度につき協議

株式 閑散裡に底堅

前場 休日明けの今朝は大阪高を入れて新東は一四一圓丁と同事日產一四三圓九と四高に何れも騰りに四、五十錢所を往來この高下げ一巡とみられ双方一服商に大新も六圓四とつけたが伸力弱く底面を保閑散を見し朝取新三九四八拾新一〇四七と保合つて何れも一本つけたるのみ結局新東一四一四六と六高大新九六四と三高日產一三四と八と一安にて氣乘薄ながら底固く引けた

後場 前場騰りのあと大阪安を移し新東は一四〇四と一圓二安大新九五四四と一圓安日產一三三四九と一圓九安と何れも下放れて寄附あと新東は三九四丁と大台を割つたか阪地の下推りに四〇四台に恢復大新は八九十錢所に騰り日產も下溢り小巾往來に推移した

◇…東株長期引 [illegible]

雜株部門では人絹株機械株造船株等が好望視されて現株屋の店頭商內でも諸も人氣を集めてゐる▲電力會社は今度の水害で傷手を被つたもの多く大同電力もそのため叩かれてをり電力株は一般に弱い▲新東は四十圓台乘せると新規買は尠い▲東京地場でも積極的に買ふものは川島屋位で其の他は見送りの模樣である▲然も賣込んで賣るものは少いから反動高も一寸期待されぬ▲親株との鞘つまり親不孝が目下の十三四圓から現在では七圓と約半分になつた▲親株よりは新株は市場性に於て斷然勝つてをり玄人筋は親不孝が是正されることはないと云つてゐる結果してどうか▲關係は親株百三十圓新株百十七八圓までなると云つてゐる▲過去の新東相場の習性が閃いてゐると見るべきであらう

日產 軟弱

日產は後場前寄一三三四九と一四九方下放れをみせ、取引所株への追撃安と見る向も多いやうであるが大阪も後場は一圓六方で放れてゐるのをみると日產獨自の强味が薄れて行く觀もある採算的に觀てこの邊日產は當然買はるべきであるとは一般的の觀測とはなつてゐるもの、人氣の重限から脫し得ない殊に政府與友との衝突による新しい政局不安が愈々濃厚となりつゝあるので之が大きく日產の頭を押へてゐるやうだ故に於ては三〇圓の大台割れを必然と信じてゐるやうであるが茲許理派の鬼息を行けば愈々本格的に出直り際でに實現しさうにもふるがそこ性株としての日產綜が見開する事にならう併し現物か案外强りしてゐるところをみると買氣は相當潛在してゐるとなるれば目先小擽いに利を喰つて行くのが最賢明な行き方であらう

人絹軍事株好調 株式實物取引

▲東洋紡一五四五▲富士人絹一九四五▲東京電燈三八四四▲日本電力五三四五▲大同電力三八四三▲大阪電燈新八二四丁▲東邦電力六一四三▲櫻田機械一四四五▲鐘紡新一八四六▲日立製作一二五四丁▲山陽工作新一九四八▲川崎造船三八四五▲日本鋼管新九〇四▲日滿アルミ二七四丁▲日滿鑛業一五四四▲東滿パルプ一五四五▲日滿工業六四二▲滿洲工廠四一四五▲國光レーヨン一一二四▲滿洲人絹二五四八▲鐘紡人絹一四五〇▲エタパイ新三六四丁▲東洋レーヨン一一五▲帝國火災二九四丁

諸株一齊に强調を唱へ人絹レーヨン新一四高國光レーヨン鐘紡人絹は五高南井人絹七高軍需株では滿洲工廠一四高日本鋼管新櫻田機械日滿アルミは何れも五高其他も騰りを示し電力株も探察的によく買はれ東京電燈大同電力新何れも八高東邦電力五高其他の雜株は東亞殖產七高を始めとして其他も强調を唱へてゐた

前場高後場安

週末强調のあと今朝は阪地の强調を眺めて寄附騰りをみせたもの伸力にぶく新東は一四一四六大新九六四日產一三四四八と引け場面頗る不活潑であつた併し底意は何れ强含みで前日引けより東新一圓高大新三高日產三高であつたこの邊下げ一巡で一服と云ふかたちであるが賣方の反覆方もなかなか頑强なものがあるので賣方も利喰小拠のみ手の出し樣がない併し大阪新東の代引は七十枚に減じ玉整理の進捗著しいものがあり夫れに買方の腰入れと云ふべき買物が出てゐることは注目に値する今朝の大阪は主力株を中心に雜株迄一齊に上放れ寄付をみせたが後場は一齊軟調新東九安日產一圓六安と下放れをみせたことは更らに一段の底値示現を思はせる買方としては此の邊一氣に日買氣の潛在には極度に警戒してゐるから新高戾りは望まれて次第安一途を辿るものではなからうか

外電 (十六日)	
倫敦銀塊	二〇片八分ノ五
紐育銀塊	[illegible]
スチール株	[illegible]
アナコンダ株	[illegible]

株式（十六日）朝取短期 [illegible]

東株短期 [illegible]

大株短期 [illegible]

東京現株 [illegible]

大株長期 [illegible]

朝取短期建玉表 [illegible]

金融（十六日）▲日銀帳尻 [illegible] ▲鮮銀帳尻 [illegible] ▲東京コール [illegible]

期米（十六日）朝取仁川 [illegible] 東京期米 [illegible] 大阪期米 [illegible] 大阪期米喰合 [illegible] 各地期米 [illegible]

商品（十六日）▲群山 ▲木浦 ▲鎭南浦 ▲大阪綿絲 ▲横濱生絲 ▲大阪棉花 ▲大阪人絹 ▲大阪砂糖 ▲鐵平帳 [illegible]

期米 氣候不順 睨り

前場 今朝は阪地の上放れをうけて當限四三十六錢中限四圓十七錢先三四六十一錢と休日前の止値より六錢高に寄付きこの邊戻り待ちの賣物に一寸伸惱みしも阪地のヂリヂリ高ひアトは六十五錢から九錢と更に引締り相面は頗る强硬に前場を終つた

後場 前場の騰りに引續き後場當不中中四圓一五錢先三三圓五九錢と五丁高に始り二節は阪地高に三四七〇錢と引締り氣配は强調を呈してゐた

當中賣先限買

目下三期の取組を見るに當中は人氣の賣殺ひとなつて居る事は確かなるも先限に對しては各取引店に於て賣物の多い店と好く買進んで來る店もあつて必ずしも人氣が賣りに偏して居るとは見做し難く殊に當中を賣込んで居る途中は先限が大下鞘にある事から中にはその間の鞘取りとして買進む者も尠なくないので之れを平均すると寧ろ買選はれて困るものでないかと見る向も多い

仁川在米高

去る十五日現在の仁川在米高は合格米五十九萬九千五百十五叺籾叺入十六萬一千八百四叺併入五

阪地は再び直り足に向いて來たが當所はその騰り足はずどうかすると阪地との鞘が擴大しさうである▲之れは正米の取引き不振とか人氣が買ひ澁ふて來る結果でないかと見られてゐる▲四國の南鮮地方に於ける旱魃も豪雨を豫らしたもの時季遲れで代作するの外ない水田が多いらしい▲して見ると南鮮も今後順調には好くなつたとしても昨年の如き豐作は望めないと見る向が多いらしい▲正米もこの頃は强張り何行きは振はないが白米は相變らず買進んで來るさうである從つて解除された籾の如きは糯米用の原料として擒けつゝあるので相場も比較的シッカリして居るわけであるから正米もこの上の不動は一寸望まれない狀態である

作柄成績如何

之れまで强氣が期待をかけて來た現物の品振れに付ては貯藏籾の解除によつて目先その心配はなくなて來たので今後は本年の作柄成績に如何に待つの外ないわけであるが內鮮共南鮮過多と旱魃等より作柄の前途が悲觀されつゝある事から見ると强氣とても將來に未だ望みを有するのみか若しも本年の作柄がこの調子を以つて不作を見るにかては全國の浮動米を政府に買占められて居る際とてその反騰は意外に大きからうと觀測する向が多い狀態である

は不理でないのみが思惑ある强氣としては寧ろこの海阪地と鞘の擴大する事を希望して居る狀態である

朝取期米本玉表

當限賣方		同 買方	
㊥	一、六〇〇	㊂	二七、〇〇〇
丸四、	八〇〇	㊄	三〇〇
㊦	八〇〇		
了三、	三〇〇		
國一、	二〇〇		
㊐	一、三〇〇		
中限買方		**同 買方**	
丸一二、	五〇〇	㊥	四、二〇〇
又六、	九〇〇	㊥	一二、四〇〇
㊦	四〇〇	㊄	二〇〇〇
國三、	四〇〇	㊄	八〇〇
㊐	二、〇〇〇	又七、	六〇〇
先限賣方		**同 買方**	
㊥	三〇〇	㊥	三、六〇〇
丸六、	七〇〇	㊄	四〇〇〇
又七、	七〇〇	㊄	一、九〇〇〇
		㊦	一、四〇〇
		丸三、	七〇〇
		國一、	八〇〇
		㊐	一、九〇〇

仁川(保合) 丸仁三等二十四圓三十錢四等二十四圓十五錢五等二十四圓不合格米二十二一等白米十四圓三十錢籾改良種六錢九厘在來種六錢七厘五毛で何れも前日止保合である

木浦(硬化) 出廻二輛、中分のない順氣で高値買控へ勝ち乍ら內地期正米の引締り模樣を入れたので市況十錢高と硬化した丸木三等二四、四〇、四等二四、二〇、一白一〇、二〇

南浦(睨り) 定期高移りに買腰强く一、二十錢高を告げたが買物少く買焦らるゝため小口商內が散見されるのみであつた丸ナ三等二三、九〇、四等二三、七〇、一白一〇、〇〇

群山(睨り) 休日明けと各地期米の上放れに市中人氣良く小口乍ら籾出廻の手當に氣配一二十錢方上進し殿良三等二十四圓十錢四等二十四圓ドタ見當を唱へた

大邱(保合) 各地期米の高移乍ら一般に上値警戒氣分濃厚に値を張つての買物なく地場休日明けの小口手當に相場も殿良三等二十三圓七十錢四等二十三圓三十錢見當と保合ふ

釜山(睨り) 休日明け各地期米高移りと地場の手當買氣に人氣良く早くも氣配十錢方上唱への殿良三等二十四圓ドタ四等二十三圓七十錢見當を唱へ一千三百九十九叺の取引があつた

大阪市中在米高

大阪市中在米十六日現在は四百七十七萬二百七十俵と前日の在米に比較して二萬八千三百十俵の減なり

鞘擴大す

仁川 久しく二圓五六十錢に縮少せし當所と阪地の鞘がこの頃は三圓以上に開き尙擴大せんとする傾は正米が內地へ賣目倒れない事や當日期管內は全部一の豐作地として人氣が好く買込んで來る事等に起因するもので强氣側から見ると聊か目算違ひの形である▲阪地と當所の鞘が擴大する事は現在賣行き不振に陷つて居る正米に響て買氣が引立つ事になるので必ずしも買方に取りて

萬七千三百四十九叺大口三萬六千二百八十七叺小麥百六十叺遂來米四十袋等で玄米は政府の保管を除くと僅か六萬餘叺に減少しその內大部分は有力者の所有に屬し審しき有揃れを呈してゐる

京城商議の マーク募集

京城商工會議所では適當なる京城商議のマーク作成を企劃してゐたがこれが意匠を懸賞募集により一般から求めることとしたその條件は次の如くである

要項

▲主題京城商工會議所徽章（京城商工會議所を表徵する意匠たること）▲用紙繪用紙半紙形を用ひ其の圖案には說明を附すること但し住所氏名は別紙に認むること▲募集區域朝鮮全道▲締切期日昭和九年九月三十日▲選定方法審査員を定め其の審査に合格したるものに付京城商工會議所幹部に於て採否を決定す▲審查並發表昭和九年十月十日午後二時京城商工會議所に於て審査を行ひ同月二十日當選者を發表す▲宛名京城商工會議所庶務課（親展）（徽章圖案と朱書すること）▲賞金の等級及金額一等五十圓一名、二等二十圓一名、三等十圓一名▲應募したる原稿は之を返還せず▲本件意匠に關する權利は京城商工會議所に歸す▲入賞したるものに對し京城商工會議所に於て適宜改訂を行ふ

大阪爲替（十六日）

對米	賣	二十九ドル八分七
	買	三十ドル丁度
對英	賣	一志二片三十二分七
	買	一志二片三十二分九

朝鮮郵船定期出帆 △印船客取扱ハ貨物船中食事附
北鮮横濱直行 東京・淸水・名古屋・阪神・關門コース
北鮮東京行 西鮮東京行 北鮮名古屋行 北鮮大阪行 西鮮大阪行 敦賀行 伏木・七尾・新潟行 鹿兒島・三角行 上海行 靑島行 大連行 浦鹽行
日本郵船定期出帆
朝鮮郵船株式會社 京城南大門通り五ノ一 代表電話本局四一九五番
釜山支店 元山支店 仁川出張所 京城代理店 仁川代理店 群山代理店 木浦代理店 釜山代理店 元山代理店 城津代理店 淸津代理店 雄基代理店
阿波共同汽船 近海郵船 威海衛、芝罘、大連行 利通號 威海衛、芝罘、大連行 第三十六共同丸 鎭南浦、大連、天津行 長山丸
○朝鮮鐵道局指定聯絡荷物取扱店 乘船切符發賣所 ジャパン・ツーリスト・ビューロー京城三越支店內案內所
代理店 仁川海岸町四 野口商會 電話二四番・一七三番
大原現物店 京城明治町
山本株式現物店 京城府明治町二丁目
山源株式日報
東亞證券會社
京城府明治町二丁目三 秋田株式現物店 電話本局四八二〇番

受驗と學生 八月特大

英數國漢 根柢三百題研究

◎英文和譯五十題及解答……青山學院高等學部教授 倉長眞
◎和文英譯五十題及解答……早稲田高等學院教授 増田綱
◎代數學五十題及解答……陸軍士官學校教授 松室隆光
◎幾何學五十題及解答……日本英語學校講師 松村國松
◎國語解釋五十題及解答……東京府立第三中學教諭 淺尾芳之助
◎漢文解釋五十題及解答……陸軍幼年學校教授 佐藤正範

○夏期受驗準備に就て所感　○陸士豫科志望者に告ぐ　○中學四年新修了學科範圍　○陸士豫科採用試驗概況　○海軍生徒採用試驗概況　○本年度入試數學答案講評　○血涙をのむもの　○受驗者數から觀た入學率　○高校科類決定の一資料

○本年度入試英語問題大觀　○本年度入試數學問題大觀　○海兵及海機敗退者の足跡　○現代文解釋の着眼點　○東大法經入試科目の改變　○文檢國語科受驗の點描　○和文英譯十二箇月講義　○融合問題十二箇月講義　○獨學苦學立志傳中の人々　○獨學苦學者の制覇行進曲　○男女專檢並高資試驗案内

定價六十錢(送料四錢)　東京麹町富士見町 研究社 振替東京二八〇一一

現代 八月號出來

總辭職から大命降下まで (政變の表裏を語る座談會)

出席者 東日 岡部長之助　清澤洌　報知 山浦貫一　國民 阿子島俊治　四方田義茂　花見達二　岩淵辰雄

警察署長の座談會

帝都の有名な署長が多年の經驗と蘊蓄を傾けた近來の大座談會。戰慄、興味、奇聞、驚異、有益!

▲赤露の國民生活の現狀(スターリン獨裁下にある勞働者の生活振を描く!)……北村
▲モダン東京七不思議(時計臺に怪しの手、人喰ひ自動車の怪等々!)……小松

非常時化學工業界の大立者

(化學工業界の勃興時代に縦横に活躍する森矗昶氏の剣舌大獅吼!)

▲初の遠洋航海

新内閣總理大臣 岡田啓介閣下の清談録

私の探偵實話
●米國ギャング調伏記……早川雪洲
●三萬圓の肖像畫……藤田嗣治
●妖怪捕物綺談……市川猿之助

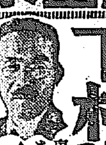

現代

随想随筆(六名家)

▲妻への感謝……六名家
▲今夏流行の打診……
▲夏から始められる健康法……五名家
▲私の人生觀……
▲余は斷じて改造を提唱する

下村海南博士縦横談

東京、大阪朝日新聞の副社長として常に、口に筆端の諧謔を……
▲文化日本に吐く氣焔
▲南洋ローマンス……華族群像……

銷夏随筆

●キャンプ生活者……深田久彌
●避暑の夏……深尾須磨子
●去年の夏……武田麟太郎

小説

▲月光骸骨の家……國枝史郎
▲街に芽ぐむ……十一谷義三郎
▲旅順攻圍軍……木村毅

新聞記者の職場から

ニュース戰線の最前線に立つ彼等新聞人! 興味と驚異に彼等の生活の實態は茲に赤裸々!
首相官邸の記者生活……M・C・C
陸軍記者のペン……國島坂男
裁判所詰記者の頭……江藤三郎

現代夏期講座

▲情熱の詩人バイロン……法學博士 鶴見祐輔
▲米國の極東に求むるもの……評論家 大山卯次郎
▲タイアップ論……杉山平助
▲現代人の心理解剖……明大教授 赤神崇弘

歌姫舞姫座談會

出席者 佐藤美子　川畑文子　關屋敏子　宮操子　坂東三津美

世相と社會問題をどう見る?

小學兒童(一流人の令息令嬢)の座談會

定價五十錢(送料三錢)　大日本雄辯會講談社 振替東京三九三〇

産婦人科 (入院随意)

醫學博士 橋本吉藏
京城府岡崎町七 電龍山五八〇番

朝鮮貯蓄銀行

殖産積金　貯蓄預金　殖産債券　附及諸貸付
京城府南大門通二丁目

滋養保健
『のみもの』
サアー皆サン
コレカラハ
ツルチユク
飲ンデ
元氣デ
愉快ニ
暮シ
マセウ

白頭山特産 クェチルツ

貰つた人が 大喜び

朝鮮みやげ
優美箱入あり

朝顔の

すがくしい勢と
半煉の快よい磨き味
共に…夏の朝の嬉び

仁丹の歯ブラシ
男子用・婦人用・子供用各種あり 仁丹歯刷子

づつうと はいたに
チンノー

赤いつつみの匂ひ

セイロン種
國産

トリス紅茶

この頃は冷して召上れ
おいしく涼しく
とても爽やかな氣もちです

獨逸バイエル製

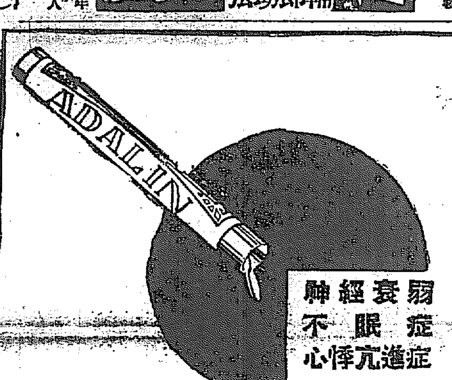

神經衰弱
不眠症
心悸亢進症

BAYER

理想的催眠鎮靜劑
アダリン錠

30錠(0.1) 1圓40錢
10〃(〃) 60錢

»Bayer Meister Lucius«
バイエル・マイステルルチウス藥品合名會社
神戸郵便局私書函一〇七號

AD.211　(全國著名藥店にあり)

クラブ歯磨

街の暴風

俄然人氣沸騰
第三回豫選發表

東京日日新聞大阪毎日新聞連載中
三上於菟吉先生作
「街の暴風」松竹獨占映畫化
松竹蒲田總出動・オールサウンド映畫

監督配役は果して誰々に?

締切迫る! 御投票は一刻もお早く

七月十日現在(九萬票以下省略)

監督は	野村芳亭	一六五、八〇二票
	清水宏	一五〇、九八八票
	五所平之助	一一四、四五〇票
	池田義信	一〇〇、三七七票
山高一郎は	岡譲二	一七八、三二四票
	江川宇禮雄	一四七、九九二票
	大日方傳	一〇〇、〇五二票
	竹内良一	九〇、五九一票
	藤井貢	九〇、〇〇九票
山高二郎は	江川宇禮雄	一五二、二〇九票
	磯野秋雄	一五二、一三八票
	三井秀男	一四一、九七九票
	藤井貢	一〇〇、八〇七票
	竹内良一	九〇、五三八票
田島靜子は	田中絹代	一五三、五六五票
	川崎弘子	一五二、九三八票
	及川道子	一二〇、三七一票
	坪内美子	一一八、二三三票
	忍節子	九〇、〇〇五票
梁田貴美子は	逢初夢子	一五九、七九八票
	田中絹代	一五三、七一四票
	川崎弘子	一二五、〇四九票
	岡田嘉子	一〇三、一七九票
	栗島すみ子	九三、一四三票
佐伯敏は	江川宇禮雄	一六四、六八八票
	岡譲二	一五〇、〇一九票
	大日方傳	一四〇、五六四票
	竹内良一	一〇〇、五一五票
	齋藤達雄	九六、〇九〇票

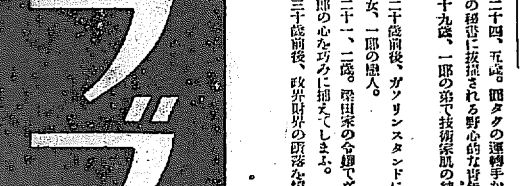

應募規定

『街の暴風』の監督一名と、作中に現れる五人物各々の適役を、松竹蒲田專屬監督及び全スターの中からお選び下さい。それぞれの最高選定數によつて監督及び俳優を決定、その中三人以上をお選びになつた方を、抽籤により試拾貳萬名様へ賞品贈呈。

作中主要人物紹介

イ、山高一郎……年齢二十四、五歳。圓タクの運轉手から富豪梁田家の秘書に抜擢される野心的な青年。
ロ、山高二郎……年齢十九歳、一郎の弟で技術家肌の純情な青年。
ハ、田島靜子……年齢二十歳前後、ガソリンスタンドに働く可憐な乙女、一郎の戀人。
ニ、梁田貴美子……年齢二十一、二歳。梁田家の令嬢でヴァンプ型。一郎の心を巧みに捕へてしまふ。
ホ、佐伯敏……年齢三十歳前後、政界財界の暗躍を憤る青年。

申込用紙

クラブ美身クリーム、クラブ白粉、クラブ煉歯磨(他の用紙にても可)一個の外函を用紙としてその裏面へ、右應募規定のお答へと、あなたの御住所御姓名を御明記の上、封書にして(十五瓦「四匁」まで三錢切手貼付、郵税不足は受取りません)左記宛に御送附下さい。

締切……昭和九年七月廿日
抽籤……昭和九年七月下旬
發表……八月初旬 東京大阪毎日新聞

送り先

東京市京橋區銀座局區内
クラブ白粉クラブ歯磨本舗
中山太陽堂映畫懸賞係

聯合主催 松竹キネマ株式會社　クラブ白粉本舗 中山太陽堂

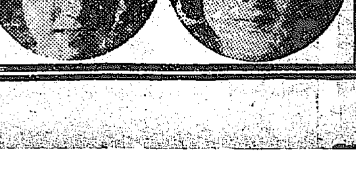

主題歌 コロムビアレコード

クラブ白粉

主力艦問題に關し 英米に重大相違
佛伊間潛艦の見解異る
將來への成功に對して心細し

海軍豫備交渉 中斷の理由

【ロンドン十六日聯合】豫備海軍協定交渉は關係各國政府間に於る折衝の結果、愈よ一旦打切り十月に再開することに決定し十七日このコムミユニケが發表されることゝなつた、右海軍豫備交渉中斷の原因として擧げられる理由は次の通りである

一、六月中旬以來數回に亘る豫備折衝により、主力艦噸數問題につきイギリス、アメリカ兩國間に重大意見の相違あり、且つイギリス、フランス兩國政府間にも潛水艦問題につき見解の相違が存すると明かとなつた

一、豫備交渉の結果が思はしくないのでアメリカ代表デヴイス氏は極度に失望し、一旦歸國を決意するに至つた、一方帝國政府の專門家は未だロンドンに到着せず松平大使は係り突込んだ交渉に應じ得ぬ立場にあり、更にイタリーも正式に代表を任命し得ない

一、フランス外相バルツー氏はイギリス、フランス會談の經過を携へてローマに乘り込み、ムツソリーニ首相と會見を遂げて東歐相互援助條約案の成立を計り、ワシントン海軍會議以來の因緣あるフランス、イタリー兩國の海軍均勢問題を何とか解消したい意向であつたが、その後國務多端の今日ローマに出かける見込みないこと

米軍縮代表歸還

【ロンドン十六日聯合】海軍豫備會商は日英米三國政府間の申合せにより十月まで打切ることゝなつたがこれがためアメリカ代表ノーマンデヴイス氏以下アメリカ代表は愈よ來る十九日ロンドン出發ニユーヨークに向ふことゝなつた

政民の政策協定は 結局消滅せん
政友內部の繼續論は表面論

【東京電話】政民政策協定問題に關し政友會內では今次の政變の結果民政黨は『與黨の立場』となり、我政友會は純然たる野黨となつたので

政策の協定 を爲すことは無意味である因つて斷然之を廢すべきである」と强硬意見が出て政策協定委員と幹部聯合協議會でも之が議題となつて論議されたが一部では

元來政策協定は國家本位、政策本位を前とし國家の重大國策につき政黨が協定して之が實現を圖ると云ふのであるから、朝野の別に依つて方針を二、三にすべきでない、殊に我黨が一黨になつたからとて之を廢止することは愼重なる考慮を要するとて極めて自重的態度を採つてゐる、然しながら之は世間的體面を繕ふための

表面論であ つて、事實は眞に之が實行を期する肚はなく又民政黨側に於ても今日の場合臨時議會の開會を要求し米穀對策の實現を期せんとする意向もあり得ないとしてゐるので、結局は自然的消滅となり事實上廢止の形となるものと見られてゐる

曙光を認め得た 壽府の軍縮會議
幹部會を九月開く

【ゼネヴア十四日同盟】バルツー佛外相のロンドン訪問を機として英米佛間にゼネヴア軍縮會議の局面打開が考慮され、將來の見透しに關し樂觀し得る狀態となつたため、ヘンダーソン議長は九月上旬軍縮會議幹部會を招集することゝなり、十四日幹部會國に招請狀を發送した

日印通商條約 正文發表八月

【東京電話】十六日駐英松平大使より外務省に達した公電によれば日印新通商條約は十二日イギリス外務省において松平大使、サイモン外相ホーアインド事務大臣間に正式調印を了したが、イギリス政府は同條約の協定および議定書を白書となし、議會の討議に上せ批准することとなつてゐる、當方においてはカナダ經由輸送中にて御批准を仰ぐ手筈より東京ロンドンにおいて條約正文の發表は早くも八月初旬となる模樣である

政友支部長 會議十七日

【東京電話】政友會では十七日午前十時より本部に全國支部長會議を開催、政變に處した黨の態度を鮮明して全國支部の諒解を求めた上今後に處すべき黨の態度方針を質問し愈よ全國黨員一丸となつて國運進展に寄與することゝなつたが當日鈴木總裁の演說要旨は大體左の如くである

擧國一致を要すること今日より急なるはない然るに岡田內閣はいはゆる畸形的擧國一致內閣にして國民の意思を代表する政黨を蔑視し自ら捐いて擧國一致の實を害ねたものといはなければならない、わが黨はわが獨自の立場において國運の進展に寄與せんとするもので從に新內閣の施政を監視せんとするものである

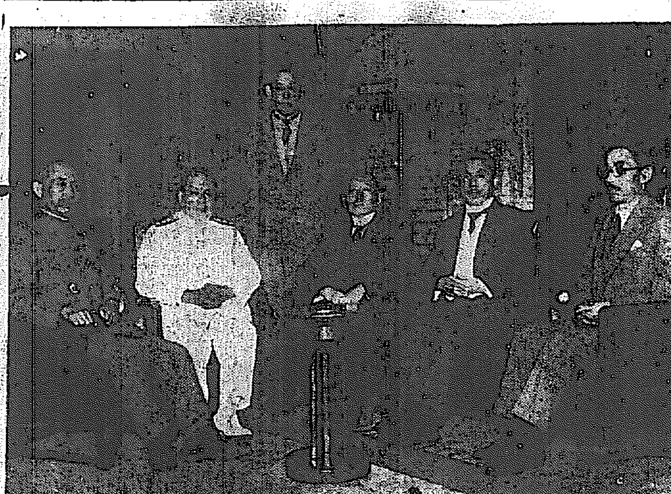

新五相會議の人々 第一回會合=首相官邸で右より藤井藏相・廣田外相・岡田首相・大角海相・林陸相・背後は河田書記官長

ブラジルと日本 飽くまで友誼的
バルカス長官は語る

【東京電話】十六日外務省着電によれば十三日リオ・デ・ジヤネイロアマゾン紙は――ブラジル聯邦政府長官バルカス氏と記者との會見談を掲げた

現在のところブラジルは日本との間に何等の問題に關し何等具體的交渉もなくまた考慮も拂つてゐないブラジルと日本の關係は相變らず友誼的にして今後の貿易關係においては棉花輸出が益々進展性があると信ぜられてゐる

鐵相陸相訪問

【東京電話】內田鐵相は十六日午後四時半陸相官邸に林陸相を訪問し政務官詮衡問題につき意見を交換し同五時辭去した

鑛區許可遲々

總督府は一萬四千件からの鑛區出願を受け付け百四十萬圓の印紙稅を徵して居るが二千件位しか許可

ランキン氏逝去

【ブラツセル十五日聯合】元ベルギー首相ランキン氏は十六日朝突如逝去した、年七十二

滿鐵理事に 外務畑から一名

【東京電話】滿鐵理事二名の詮衡は目下坪上次官をはじめ關係當局間において進められてゐるが八田滿鐵副總裁は十六日午後七時河田書記官長を訪問種々協議した、理事選任については滿鐵の意向は全部滿鐵內部より取る方針であるが拓務省は外務畑から一人選任したい意向である、外務側の候補者として森島現東亞局長と栗原天津總領事の兩氏のうちらしい

拓相人選難
近衞公の實現は至難 早くも決定は來月

【東京電話】專任拓務大臣の人選については岡田首相は種々考慮中であるが閣員、外務、陸軍、商工の各省よりも希望意見が提出されて居り、特に林陸相よりは拓務省廢止意見も述べられたが、岡田首相はこれを排し拓務省を存置することにしたので拓務大臣選任に對しては陸軍側の意向をも相當尊重しない譯にいかない事情に置かれて居り、又聯絡關係の意見が一致せず、縱し双方の意見を酌んでやるにしても今直ちに適當な人物を得ることは困難なので今月中に決定を見ることは困難であるが八月中には決定する模樣である、尙近衞公の拓相就任は有力なる推薦もあり又近衞公が最適任なりとの意向もあるが政府はその實現は至難と見てゐる

して居らず、人員增加の必要に迫られて居る、この種の增員は事務閑散となる頃に漸く增員するやうなことも屢々ある

床次派政務官 顏觸れ

【東京電話】床次派の政務官選任が遲延のため黨員の獵官熱を煽り切崩しの運行運動が行はれ綱紀紊亂なりと政友會から非難を受けつゝあるので、同派では後日問題となるを恐れ詮衡は綱紀肅正を第一義とし、絕對に獵官派の切崩しを行はず、自他共に許して居るもの丶中より選任することゝなり目下の候補顏觸れも大體左の諸氏が確定して居る

青木精一、張燦光、樋口典常、猿岡三四郎、林路一、豐田收、鐵山秀雄、板谷順助、上塚司

海州へ鐵道 促進を陳情

【西鮮支局發】黃海道海州、甕津間の鐵道敷設促進陳情のため佐々木海州邑長外十一名は十五日夜入京、午前中は鐵道局、朝鮮銀行を訪ひ、午後から本府を訪れて來年度豫算に計上さるるよう陳情した後我社に立寄つた、一行を代表して佐々木邑長は語る

西部黃海道の發展に伴つて是非必要なのは海州線を更に甕津まで延長させることです、同地一帶は廣大な農場や三菱の金鑛などがありますが鐵道がないために甕港から帆船で運ぶといふ非常な不利益をこうむつて居ます、昭和七年の十月海州港に築港が設けられて以來同地の貿易額はそれまで一ヶ年に三百廿萬圓そこ／＼だつたのが昭和七年には三百八十九萬圓、昨年はその倍額にも等しい七百卅九萬圓、今年は一月から六月までの上半期に七百廿四萬圓で下半期を合すれば必ず一千五百萬圓を突破するだらうと思ひます、未だ鐵道が敷設されぬにこの狀況であり、萬一敷設の曉には更に飛躍することはあまりにも明白で是非とも來年度の豫算に計上されるよう當局として盡力して貰ひたいと考へて居ます、又今一つ船埠頭に稅關の設備です、これがないために砂糖、反物類の移入品がわざ／＼仁川に立寄つて稅關の檢査をうけて後輸移入されるといふ狀態でこれも是非實現して貰ひたいと陳情に來たのです

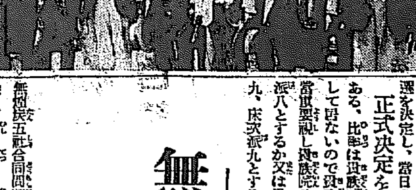

陳情のため來城した諸氏は左の通り

佐々木邑長、武藤實業協會長、難波、池、高代の道會議員、坪內商、允の邑會議員、上村道評議員、飯村、吳敦根、新井德行、吳世煥設期成委員(寫眞は本社前で)

けふの閣議には 政務官を決定
貴、民、床の各派八人づゝか 貴六、民、床各九人か

【東京電話】政務官詮衡に對しては貴族院、民政、床次派の三派ともそれ／＼意見を有し、容易に比率が決定せぬため遲延を重ねて居るが、これが選任に際して不純な手段方法を講ぜんとの非難あるばかりでなく、徒らに遲延し遂くは

政務の進行 にも支障を來す惧があるので、岡田首相はなるべく速かに決定する必要を感じ豫ねてより床次、町田兩相にその比率人選の決定方を促がして居たが、まだ回答に接せぬので十六日午後河田書記官長より改めて床次、町田兩相に交涉し首相、遞相、商相の三者協議の上十七日の閣議前までに比率人選を決定し、當日の閣議で

正式決定を なす方針である、比率は貴族院より閣僚を出して居ないので貴族院の意向を相當重視し貴族院八、民政、床次派八とするか又は貴族院六、民政、床次派九とする意見が政府部內に有力化して居る

けふ出率だけ 顏觸れは後
町田商相談

【東京電話】政務官問題に關し町田商相は左の如く語つた

政務官は明日(十七日)協議するはずであるが明日は比率をどうするかと云ふ方針丈けで顏觸れは定まるやうなことはない自分は床次さんと價ふ必要はなくなつてゐる、首相にもこの點については特に會はねばならぬことはない

けふの決定は むづかしい
床次遞相語る

【東京電話】政務官詮衡問題について床次遞相は語る

政務官はあはてて決定する程のこともあるまい又紛糾すべき性質のものでないから愼重に考慮して十七日の閣議前、首相と話す考へだが明日は決定しまい

擧國一致を以て
不平等軍縮の更改

海軍首腦部の總意 閣議に反映せしむ
多大の注目をあつめて!
海相近く首相と會見

【東京電話】海軍最高首腦部會議の結果、大角海相が留任に當り岡田首相との間に明年の海軍々縮會議に對する海軍の

根本方針に 關する完全なる諒解を遂げてゐることが明かとなつたので、末次第一、高橋第二兩艦隊司令長官、並に各鎭守府長官は十七日東京發それ／＼歸任し部下將兵に海軍當局の根本方針を說明し、全海軍一致結束して大角海相の所信貫徹に一路邁進することゝなつた、一方大角海相は

最高首腦部 の一致せる意見に一層の力を得て海軍の根本方針を五相會議その他を通じ閣議に反映させ、閣議決定事項として政府より全國民の軍縮會議に對する根本方針を徹底せしめ、以て擧國一致確固不動の態度を以て不平等條約の更改に邁進すべきであるとの意を體し、適當の時期に可及的速かに岡田首相と會見の上、全海軍の信念を披瀝して政府としての決意を促すこととなつた

兩相の會見は全海軍注目の的となつてゐる、よつて岡田首相は大角海相より右最高首腦部會議の意向を聽取した上政府の軍縮對策を決定するため積極的態度に出づるものと觀測されるに至つた

軍縮會議を控へ 遺憾なきを期す
―海軍當局の覺悟

【東京電話】海軍當局は全力を盡し明年の軍縮會議を控へ萬遺憾なきを期し、各般の施設を整備し大角海相を絕對に支持し海軍一丸となり皇國の礎となるべく覺悟してゐる、即ち

一、對軍縮會議根本方針

一、比率主義に立脚した從來のワシントン、ロンドン兩條約の更改を要求し軍備の平等を確保するに充分にして國防安全感を充足せしめる、即ち對等條約の確立を期す、しかしてこれが貫徹を海軍は岡田內閣に期待す

一、軍縮は軍備平等權にのつとり總トン數主義を制限主義とし、その保有限度を定めその保有量の範圍內に於ける艦種の艦數保有を各國の自由裁量とす

一、第一第二次兵器補充計畫を迅速に遂行せしめるの外、北方の護りと本土を中心に二千浬の行動半徑の制海權を掌中に收めるための整備がなされてゐるので、航空隊の充實と右の諸施設を充實する限り、しかして例ひ不測の變あるも帝國の國防を安固に保持する自信を有す

具體的方針を 速やかに示せ
政友會の政調役員會

【東京電話】政友會では十六日午前十一時より三緣亭に緊急政務調査役員會を開き砂田會長以下政調役員、若宮幹事長、東氏以下各部會長等六十餘名出席、先づ砂田會長より

政府は組閣後旬日に及ぶにも拘らず、未だ一定の方針を發表せず、政治機構に缺くべからざる政務官を任命せず、殊に農村對策として議會で約束された臨時議會すら設けず、臨時議會召集に對する態度も曖昧にするのは無責任にして怠慢も甚しい、我が黨は政治、米の見地から時局に鑑み對策を講ずることを要する、既に米穀問題に關しては東、胎中、助川、三浦四氏の案がそれ／＼出揃ひ、農村對策に關しては融資および恒久方策を立案してゐるが急速に決定具體化に努められたい、一九三五、六年の危機を前に控へ國防對策、庶民金融行政機構の改革問題については慣例による十月報告を取纏めず成案を得たるものより順次發表することに致したいと述べ若宮幹事長より官僚中心弱體內閣に直面し殊に我が黨は在野黨として政策を實現し立言實現することは民意を表現し時局に善處するため責務重大なるを感ずる、仍て速かにこれが成案を得られたいと挨拶を述べ清水(銀)、東、吉植、小野寺、宮川、宮澤諸氏より官僚中心政治機構問題と政治問題を分離して考ふべきや否や又政變に伴ひ民政黨との政策協定等に關し意見の交換をなしなるべく月末迄に諸案を纏める事を申合せ午後一時半散會した

無煙炭四社合同
舊朝無は贊否の返答をせず
近く評價委員會

無煙炭五社合同問題は、舊朝無を除き三菱製鐵、東拓鑛業、明治鑛業、新朝無の贊成四社を中心に行ふことになり、各社から一名宛の代表者と、本府から石田鑛山課長、高瀨、藥木兩技師が參加し近く評價委員會を組織して合同具體化の協議を進めることになつた、舊朝無に觸れないことにしたのは五月の第一回協議で贊否を回答することに取りきめたが、同社だけは未だに回答せず暗に不贊成を表示してゐるためである、なほ同合同は三陟保有炭田拂下げの前提と見られてゐる

東郷彪氏襲爵

【東京電話】故東郷元帥の嗣子彪氏に對し十六日左の如く襲爵仰付けられた

侯爵東郷平八郎家督相續人 從四位勳六等 東郷彪

襲爵被仰付

人

◇大內球三郎氏(朝鮮軍經理部長)挨拶のため十六日本社來訪

◇時岡昇平氏(朝新東京駐在重役)十六日朝入城

◇大澤竣男氏(長崎縣內務部長)同上

夕刊後の市況

◇…仁川期米引 [illegible]

◇…各地期米引 釜山 [illegible] 群山 [illegible] 木浦 [illegible] 鎭南浦 [illegible] 下關 [illegible] 名古屋 [illegible] 熊本 [illegible]

大阪最終氣配 [illegible]

◇…大阪短期引值 大新 九六圓五 鐘紡 [illegible] 新東 [illegible] 日產 [illegible]

◇…朝取短期後場 [illegible]

實物取引 ▲大同產業五圓 [illegible]

東西南北

亡命中のトロツキーの隱家がバルビゾン村で發見されてひと因縁を起し世界各國の新聞を賑はしたのはまだ世人の記憶に新な所だ▲このバルビゾン村が今復フランス否全歐洲の話題の中心になつてゐる▲問題はからだ。この村は古來文人墨客にその閑寂な所を愛好され▲畫聖ミレーの筆に描かれ或は又十九世紀の英文豪スチイヴンスン閑居の地として極めて由緒の深い所▲そして二十世紀の今日もなほ中世紀そのまゝ詩趣豐な姿を保存する▲此の村は全歐藝術家愛好の的として今に往訪者が絕えない▲所が最近滔々としてフランス上下を風靡してゐる米國式モダン風は此の閑寂なバルビゾンの村にも押寄せて來て▲最近此の歷史的な村にやれプールを造るの運動場を設置するのと凡そ此の環境にそぐはぬ様な提案が出るに至つた▲そこで眞先にこれに反對の火の手をあげたのはバルビゾン村の歷史的、文學的遺跡保存を目的として作られた『バルビゾンの友の會』の面々だ▲早速フランス美術協會に抗議を提出、更に協議は之を文部省當局に陳達すると共に問題は更に擴大してフランスをはじめ歐洲各國の美術家、文學家團體が反對氣勢を擧ぐるに至つた▲問題の意外な擴大にフランス政府當局は目下同村の近代化停止案を考慮中とあり軍配は先づ藝術家の面々に上りさうだ

新劑 恢復疲勞・進興能機
フローピン
適應症
一般疲勞、就中 競技、登山、水泳、執務、勉學等。神經衰弱、不眠症、船車暈、宿醉、病後の衰弱、日射病等。
諸機能を興進し、エネルギーを增强す。又疲勞物質を排除し、倦怠を覺えず、能率を增進す。
30錠入.50 50錠入.75 100錠入 1.30 500錠入 5.00
發賣元 東京京橋一丁目 ラヂウム製藥株式會社 出張所 京都・福岡

脚氣と榮養に
ベリベロール
醫學博士 月江實元氏創製
强力純ヴイタミンB製劑 (專賣特許)
一般脚氣症、乳兒脚氣、乳兒綠便、惡阻、便秘、榮養障害、姙婦の榮養
粉末、錠劑、液劑、注射液

社説

國有林野並に森林副業調査

總督府營林局今年度事業の中、最も吾人の注目を惹くのは八ヶ年計畫の國有林野調査と森林副業に關する調査の二つである。前者に就ては既に經費として九萬七千圓計上され技術員增員の上近く調査が開始さる丶筈であり、後者も亦從來燃料堆肥取得調査の名目の下に營林局長直接指揮の下に近く調査が行はれて居る。

宇垣總督の首唱による農山漁村自力更生運動は全鮮到る處に徹底して居る事は、內地視察者の何れもが地方に於ける復興狀況を觀て驚歎してゐる事で明瞭である。然るに地方農村に於ては依然として春窮期があり飢民群をなし、鮮農救濟の土木事業の總體が旱天に雨を待つが如く叫ばれて居る。之は一見矛盾した現象であるかの如くであるが、更生運動が實施されて僅に一兩年を經過したるに過ぎず、加ふるに朝鮮農家には多年に亘る貧困があり、同じく習性的惰弱傾向があり、力がたぶついて居る以上、農家の生活を或る程度の安定狀態にまで一躍到達せしめる事は、容易の事でない事は云ふ迄もない。

◇

營林局では農村復興に就ては年々指導部落を增置し、之に食料を供給するのみか、今年度から貸金まで貸與するの方針を採つて積極的に復興農家の增加を圖りつ丶、一方營農方法として多角的組織を採らしめた結果、內地に於ける農林省の農村復興計畫が一村標準に復興計畫を樹立したために案外成績の上らなかつたのに反して、朝鮮に於ては農家自體の復興を目標にした爲めに、現實的には年々復興戶數の增加を豫定し得て來た。

然し乍ら茲に一點森林の利用方法について何等施設のなかつた事が折角の名計畫に一點睛を缺いた憾みなき能はぬ感があつた。

◇

即ち朝鮮農家と森林の利用は往昔より不可分の關係にあつたもので、農家は森林を利用して肥を作り家畜を養ひ、燃料自給の生活を營み來つた。然るに併合後森林行政の完成により植樹の勵行となり盜伐も禁止となり、今日鮮內の綠化計畫は熱心に行はれてきた。此の結果として今日に於て全鮮の山々は殆く青山となり、朝鮮名物禿山の汚名は殆く一掃し得るに至つた代りに盜伐濫伐を禁止された。朝鮮の農家は肥料を購入し家畜の飼料を同じく購入し燃料は之亦購入するを得なかつた。從前には購入の必要のなかつたものを購入せざるを得なくなつた事は、農家の生活をして秩序的に導き得た代りに以上三者の收得に困難を生ぜしめた事も見逃す事の出來ない事實である。從つて農村をして一定森林の自由利用は農家生活にとつて必然的生活要件となる譯で、農村復興施設も側面から森林の利用と併行せしめて、初めて效果を發揮するものである事は識者の等しく認めて來た事であつた。

◇

現在全鮮農村に於ける燃料の生產五十億圓堆肥四十億貫といふ莫大量であり、此の生產を或る處の使用により農家の自由に委せるとすれば、その前提として森林の荒廢防止と燃料堆肥の生產との調和を圖り、同時に鮮農家のオンドルの改善等の根本的解決を先決せねばならない重大事項が今日迄森林利用上有效施設を企圖し得なかつた理由であらう。

營林局の國有林野調査及農家の燃料堆肥取得調査は勿論、此の森林の開放を目標としたものであらう事は想像するに難くない。國有林野調査完結に依り正確な林野地籍の完成となり、林野處分方針も決定し得べく、此の結果として自由林の設定も企圖し得る譯である。同時に燃料堆肥其他森林副業の調査も亦農村復興の有効役割を持つ事も多言を要せぬ。要するに此の二大事業の決定如何により農山漁村の振興政策も初めて本格的に軌道に乘るもので、約言すれば魂を入れる意味に於て此の二大事業の進捗を注視すべきであると信ずる。

夏痩の起る原因と 夏痩の豫防法

榮養研究所々長醫學博士　佐伯矩

夏痩は種々な原因で起りますが、其の主なものを申上げますと、第一に夏は氣溫が非常に高いので、體溫を多く放散させる必要がありますが、その爲めには體の不良導體である皮下の脂肪は、なるだけ其の層を薄くするのが有利です。それ故に夏私たちが暑くなると衣類を出來るだけ薄いものとかへるのと同樣な意味で私たちの皮下脂肪は自然に段々と薄くなるのです。これがいはゆる夏痩と云ふのが現れる一つの原因です

それから夏になると私たちの活動が鈍くになるため、從つてエネルギーの消費もへるわけですが、又一方ではこれに伴つて食慾もへります。此のエネルギー消費の減少と食慾の減少とが丁度いゝ具合につり合が取れてゐると申分がないのですが、兎もすると食慾、即ち攝取する榮養量の方が低下し勝ちで、これが又夏痩の原因になるのです

なほ、夏は冬に比べて晝の時間が長いせいですが、之も間接ではありますが一原因になります。又夏には消化器がやゝもすると弱くなつて下痢をしたり、消化不良を起したりすることも夏痩に大きな關係を持つてゐますし、又暑いからとて液體を攝り過ぎること、淡白な食物、特に野菜・水瓜、瓜などのやうに植物性の水分に富んだものを多く攝ること、こんな事は一體に榮養の供給量を冬に比べて少くし勝ちです

右に述べましたやうな種々の原因が重なり合つて、いはゆる夏痩と云ふ現象が現れるのですから、夏痩は病氣ではなく、むしろ生理的な現象とも云へませう。しかし度を過ぎますと、必然的に色々な病氣の原因になりますので、これを防ぐことが必要になつて來るわけです

さて夏痩を防ぐには一體どうしたらよろしいでせう。一言で云ひますと、內務省榮養研究所で研究してゐます標準の單位式獻立を用ふるのが一番よろしいのです。此の單位式獻立と申しますのは、三度々々の食事に必要な榮養量を過不足なく、その完全なものにすると言ふ建前のものでして、これは理論上だけではなく、實際にやつて見ても非常な好成績を擧げてゐます。例へば一番判りよいのは全國各地で流行してゐます林間學校又は臨海學校の場合です。普通の獻立でやりますと、歸つて來た時は行く時に比べて體重が減つてゐるのが多いのです。否、百人中百人まで減つてゐることは皆さんの中にも御經驗の方が多からうと思ひます

ところが此の場合に單位式獻立を用ひますと、例外なしに必ず體重が幾分なり殖えてゐます。これは決して空論ではなく、今まで單位式獻立をやつた凡ての林間學校、臨海學校が一樣に出してゐる成績なのです。つまり此の場合は體重が殖えたのだから言葉をかへて言ひますと、夏痩を免れたと言ふわけです。夏痩を防ぐには方法はいろいろありませうが此の單位式獻立の採用が最も理想的であることを確信しておすゝめします

漢江河原（總督府囑託賞上）山本鼎氏作（十八日まで於總督府圖書館）

夏山の座談會【三】

天候の話

▲下出『夏山と天候といつた方面で――』

▲竹中『夏山の雨が六七月頃多いから困ります』

▲飯山『七月下旬から八月頃でせう』

▲宮島『年々にもよるが大體七月を中心に雨が多い樣ですね』

▲竹中『朝鮮では夏休みと雨期が一緒になるので學生の登山は非常に氣の毒です』

▲前田『雨では金剛山や日本海に近い山々はひどい樣です』

▲津田『冠帽峰に登つた時針金を持つて行きました、その針金を木に捲き附けて谷川や小川を渡渉しました、これは非常に便利で安全だと思ひます、殊に雨で增水した河を渡る時などは最も必要だと考へます』

▲竹中『それは非常に好いことで私も今度から針金を用意して行くことにしやう』

▲庄司『深い霧に逢つた時はどうすれば好いですか』

▲下出『なまじ通人ぶつた事は嚴禁です、やはり晴れを待つ即ち安全第一主義を執ることですな』

▲下出『登山と病氣の手當はどうしたら一番好いでせうか』

▲中村『日本山岳會發行の山の旅日記中にある手當法その他に就き取ることですな――』

▲中村『バイエルの藥劑や下痢止めの藥位は必要です山の病人は適當な小屋に收容し、直に使ひを村の醫者に走らすことが一番よささうです』――

は我々の立場から見るとすこし許り疑問をはさみます、一言にしていひますれば山の衞生は地上の延長です、朝鮮の山の高さ位では山岳病の樣なものはありません、もしあれば疲れでせう、三千米以上の山には紫外線、氣壓の關係から目まいや耳を惱めることがあります色眼鏡を用ひることは好いことです』

▲矢野『マメが出來た時の治療や豫防は？』

▲中村『マメはすぐつぶすことで防ぐには何回も靴下を更へることです』

▲前田『爪は出來るだけ短く切り

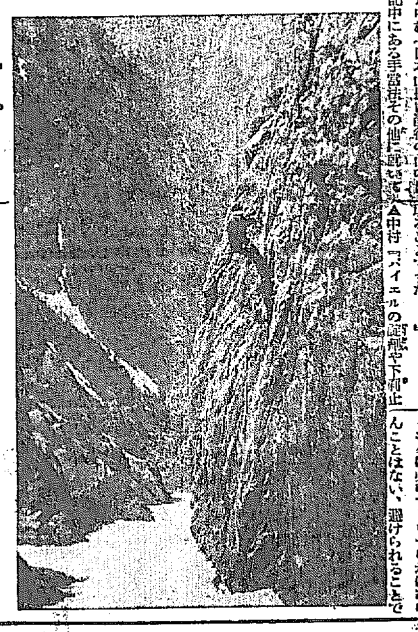

金剛山集仙峯（一三五一米）にて

山ての用心

▲山下『登山と危險といふことを夏山に就き聞ひたいものですが』

▲飯山『岩登に就いてゞすが――テラスからテラスを割る時分、グッと身を延す時分にメマイを起す人があるから注意してほしい、岩に綱を附けて自分だけ勝手に一人で登ることは最も危險で、岩登りの鐵則としては相互扶助で行かなければいけません』

▲中村『私は山岳部の監上でいつも云ふことですが、ロック・クライミングは絶對危險で、この點で私は絶對に反對です』

▲飯山『のつぺりした山しかない朝鮮ですから若いものは"岩"がほしいのです』

▲中村『兎も角ロック・クライミングは危い、あれはスポーツで登山といふ意味と少し違ふテクニックさへよければ安全といふが百人の中一人の經驗者が出ないとは云へない、それはいくつも前例がある、まあ危險を犯す所に興味あるのだから飯山さんに反對する譯にも行かんが、餘り奬勵したくはないですね』

▲門馬『あれは病つきになつてしまうんです』

▲飯山『しかし危險はロック・クライミングに限つたものでもありません、街の眞中にだつて危險は轉がつてるのですから』

▲中村『だが、京城の街は歩かねばならないのだ、ロック・クライミングは必らずしもやらねばならんことはない、避けられることです――』

（こゝでちよつと寬ぎまち／＼）

▲飯山『京城附近では大きな山がないので、岩登りでもせねば仕方がない狀態なんですから』

▲石戶谷『ロック・クライミングの論爭はもう止し山の危險は先程も云つたやうに朝鮮では雨期、山の增水です、非常に水の出るスピードが早いからいつしか九龍淵で人夫が流されたことがありました。だから山の流水道を研究してテントを張る用意が必要です』

半島の更生陣を覗く（二六）

麻藥類中毒者治療所 全治者に授產成績良好

池田林儀

麻藥類中毒者登錄規程が發布されたのは昭和五年三月である。それと同時に、各道は一齊に登錄に着手すると共に、道地方費に豫算を計上して中毒者治療を開始することにした。從來『モルヒネ』中毒者治療所といつてゐたのを、その後は『麻藥類中毒者治療所』と呼ぶことにした

◇

全北と全南は、半島中でも麻藥類中毒者――といつても主としてモルヒネ中毒者――が多いところであるが、そのためこの兩道では患者の收容治療に特に意を用ひてゐる。全北では昭和六年四月一日から、全州、群山、裡里、金堤、扶安、高敞、井邑、新泰仁、泰仁、南原の十ヶ所に治療所を設けて治療に着手した

◇

各治療所は、開設當初、各獨立の形式をとつたが、事務統一上、昭和七年四月一日から、全州を本所とし、他はこれを支所とした。なほ泰仁、南原、高敞、扶安等は、その後治療所存置の必要がなくなつたのでこれを廢止した

◇

中毒者の收容治療成績は極めて良好で、その經費豫算が年々減額しつゝあるはこれを實證する。ただ全治退所者に對しては、再中毒を防止するため、當時所轄警察署において嚴重なる視察監視を行はしめ、一方善良なる社會人に還元せしめる目的を以て、治療所附屬授產場に收容し、副業授產の途を講じつゝある

◇

麻藥類中毒者は、大概產を破り無資產又は浮浪者が多く、一旦全治退所するも、意思薄弱、體力又生產に堪へず、動もすれば再中毒に陷り易きを以て、昭和八年度から治療所附屬事業として、授產事業を創始した

◇

全州市外に設立されたる授產場には、專門の指導技術者を置き、藁細工から團扇及び藥草の栽培、各種作業叺の製造を指導し、一方體力の回復に力を注いでゐる。また養豚養鷄等の事業もやることになつてゐる

この企ては成績極めて良好で、識者の注目するところとなつてゐる

◇

麻藥類中毒は野蠻病といはれてゐる位であるから、無學者に多いことは云ふまでもない。最近の統計によれば、半島の麻藥類中毒者總數四、六二二人（登錄人員）中全く無學の者、一、七六六人である。この外わづかに諺文を解するもの三四三八人、書堂に學びたるもの、一、四二〇人で、以上の合計三、七二九人である

◇

この外普通學校中途退學者三九九人で、卒業者五一五人ある。その他は微々たるもので、專門學校卒業以上のものは十指を屈するに足らぬ

◇

中毒者四、六二二人中、全北の九一二人、全南の一、一七一人が、半島の大關と關脇となつてをり、これに次ぐものは京畿の六九九人、慶北の五二一人、平南の三一七人であるから、全南北とは格段の差がある

◇

中毒者の年齡は四十歳五十歳代が最も多く、上記中毒者總數中四十歳代が一、九五七人、五十代が一、四九七人である

◇

中毒に陷りたる原因を見ると、消化器病に因る者二、三九六人で斷然多く、これに次ぐものは呼吸器病の三八七人であり、色情によるものは第三位で三七九人である

◇

麻藥類中毒者に對する施設及び治療成績は、餘り自慢にはならぬが、世界中で一番よいとされ、國際聯盟で[illegible]を誇つてゐるちと面はゆくもある。しかし中毒者がある以上、それに對する施設は萬全を期せねばならぬ

盛夏用白替ズボン特價品

[illegible]トな本年度流行品各種取揃へ

◇白[illegible]ンデ地……一円三五
◇白[illegible]ポンヂ地……一、六〇
◇白[illegible]ニット地……二、〇〇
◇白[illegible]デニット地……三、〇〇
◇白[illegible]ラニット地……三、八〇
◇白[illegible]ール地……四、〇〇
◇白ギャバジン地……四、八〇

股下寸法 廿七吋、廿八吋、廿九吋、卅吋の三種、特に御好みの點は御書添へ願ひます。

書留小包送料 二十一錢 代金引換五錢增

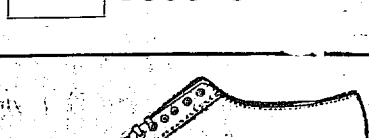

盛夏用 白靴

夏のベーヴメントに高鳴るホワイト・シューの響……本年度新型特價品豐富に取揃へ大提供

一、防水白リンネル 水牛底 特價 三円五〇均一

一、白ダック、ゴム底 特價 一円〇〇 一円五〇

御注文は足袋の文數御書添へ願ひます

書留小包送料 三十三錢 代金引換五錢增

大阪・長堀橋 高島屋 通信販賣部 振替口座＝大阪九二番

御注文に就て
◇前金の外總べて代金引換小包にて御送り申上ます。
◇萬一御意に召さぬ節は御取換へ又は御返金何れ共お求めに應じます。
◇振替にての御注文は御手紙より三四日遲れますから御承知願ひます

オープン開襟シヤツ寫眞

京大開襟シヤツ値段表

	中袖	長袖
◇白金巾	一円〇〇	一円二〇
◇白ブロード	一、五〇	一、七〇
◇白麻	一、八〇	二、〇〇
◇白ブロード高級品	二、三〇	二、五〇
◇白麻高級品	二、八〇	三、〇〇

特長
①襟で上衣を被ふ事が出來るので常に上衣の襟を清潔に保つ事が出來ます。
②空氣の流通をよくする爲に脇下が開けてありますが、皮膚や腋毛の露出しない樣に工夫されてゐます。

サイズ（襟廻り）
大	十五吋半以上
中	十五吋
小	十四吋半以下

◇御注文には大、中、小をお知らせ願ひます

書留小包送料
一枚 十五錢
二枚 廿一錢
四枚まで 卅三錢
代金引換 一口五錢增
多數取纏めの御注文には自然送料がお安くなります。

胸襟を開け

京都帝國大學教授醫學博士　戶田正三

凡そ何事によらず苦しい時には胸襟を開くに限る。思ふさまさつぱりとぶちまけてこそ爽々しい境地も拓けて來ると云ふものである苦熱の夏を凌ぐのも、之と同じ理屈で、服裝は出來るだけ開放的な、樂なものにしておかなければならない。私は此處に醫者としての立場から、又衞生學上の見地から、我國夏季の男子洋服を批判し、改良すべき諸點に就いて、世の紳士諸兄の考慮を煩はし度いと思ふのである。

我々日本人は西洋文明の輸入と共に服裝まで、和服から洋服へと急轉向を行つた洋服の形式は其の能率的な點、活動的な點、遙くキモノの及ぶところではない。然し蒸し暑い梅雨期や、カンカン照りの土用と鬪はなければならない日本の夏に、頸はカラーとネクタイで締めつけ、手首はカフスで包み込んで、果して輕快な行動が取れるであらうか。一見してその苦しい模倣がある事は指摘できるが、此の矛盾は一体何に由來するか。それは「洋服」なるものを產んだ歐洲諸國の氣候と、日本の特殊的風土との喰ひちがひから來てゐるのである。例へばロンドンの氣候には日本の五月下旬から九月中旬に至る所謂「夏の暑さ」がない。云はば暑さ知らずの國である。その英國邊の服裝を直譯的に輸入した處に大きな無理があると云はなければならない。

抑も、人間が衣服を着ける根本的な理由は恒體溫の保持にある。即ち外氣の寒暖、乾濕有風、無風の如何に拘らず、恒に體溫を攝氏三六度乃至三七度に維持しなければならない從つて刻々の變化を續ける外界の氣溫と體溫とを適當に調節する何等かの手段が必要となつて來る。此の役目を果すのが衣服である。然るに夏季に於ては外界の溫度が高くなるので水分の蒸發作用並に發汗作用に依つて生理的に體溫を調節するより外に方法がない。若し誤つて夏季に於ける皮膚よりの蒸發作用を阻害する時は、直ちに鬱熱現象を現して色々な病因を作るのである。夏の洋服が蒸發作用の最も旺盛な頸部と手首を被ひ包んでゐることを考へるならば如何に健康に不適當なものであるかが分ると思ふ。

我々は速かに斯かる不合理性を打破しなければならない。國民保健の上から考へて一瞬も等閑に附する事の出來ない問題である。十九世紀の歐洲婦人は健康の前には見榮を棄てゝコルセツトを蹴散らしたではないか。又廿世紀初期のアメリカ人は從來の硬い高襟を捨てゝ敢然リフトカラーを採用したではないか。我々も徒らに衣服の奴隸となる事をやめて、健康本位の服裝改善を具體化しやうではないか。勿論洋服の長所は之を十分に生かさなければならない。我國の風土と洋服形式との調和こそ與へられた課題である。

此の使命を持つて生れたのが京大服裝革新同盟であり、開襟シヤツはその處女作品である。敢て江湖に推奬する次第である。

京都帝大服裝革新同盟指定
醫學博士戶田正三先生御考案

京大開襟シヤツ

大阪高島屋通信販賣

南鮮版

主として慶尚南北道・京畿道仁川その他中央部地方

暑さにつけ込んで 不正飲料の跋扈 大邱署片つ端から狩り立て 二十三件も大目玉

【大邱】大邱署では夏の衛生取締を嚴にし一齊に臨検を行つたが、かためるため嚴にアイスケーキ、アイスクリーム、氷等の水商賣に一齊取締を行つた結果アイスケーキの如きは多量のサッカリンを使用した者もあつたので十二の三日間に亘り清涼飲料水の一齊取締りを行つた結果、多數の不良品を發見したので全部廢棄した、即ちサイダー三百三十二本、ラムネ百五十八本、蜜柑水十九本、果實水二十九本合計五百七十八本を没收し中でも甚だしいもの二十三件を告發したがどうやら上つた模樣で各物の製造業者と共に水物販賣者を間斷なく各派出所員や外勤を巡回せしめて不良品の取締を實施し違反者は嚴罰方針で臨むことになつた

今度は昌原地方に 滋黃鐵の大鑛脈 好況松方侯一門の持物 斷然鑛産王國の觀

【馬山】鑛業界の非常時日本に力強い光明を投じた慶南金海郡内十億噸の鐵鑛發見は各方面に非常な衝動を與へたが、これが動機となつて慶南の鑛山熱が煽られつゝある折柄、今度は金海山脈と隣接する昌原郡、馬山府、咸安郡の一府三郡にまたがり磁鐵、黃鐵鑛の鑛脈が驚くべきほど豐富に縱横無盡に出頭没頭する事實が判明し、一攫百萬金を夢想する企業家のユートピアとなつた、尤も此の方面は往年好景氣時代の華やかしい存在となつた松方侯一門により鑛區の出願手續きをとられ其の後大恐慌時代に遭遇して遂に大なる商況に及ぶ、其の後鑛區はそのまゝ假死状態と化してゐる鑛區つきのものであるが、なんと言つても非常時日本の絶大なる背景を有するだけ想像以上の興味があり今や昌原郡の住友金山を中心として慶南鑛業の最高峰となつた、殊に最近朝鮮は貴重なる鑛産の天然資源に無盡藏の匿跡を見出すだけ各方面の注目は著るしく、海産物を唯一の特産とする慶南は一轉して鑛産王國の觀を呈するに至つた

ご自慢ならぬ 禿山かくし 二千四百萬圓かけ 慶北奮發の大工事

【大邱】慶北では本府の治水事業の根本策を樹立するの趣旨に基き荒廢地調査を行つた結果禿山七萬百七十五町歩で全鮮禿山の三分の一を占め、これが完成を期するまでには實に二千三百八十二萬圓の莫大な工費を要する、工費は一町歩當り三百圓、この外例の洛東江の大砂防工事がありこれは慶南北兩道共同のもとに明年度より着手する計畫であつて慶北のお山の仕事はなほ／＼前途遼遠たるものがある

密航ブロ 船出の間際 ばれて逃走

【釜山】釜山牧の島瀛仙町鮮船紹介業金國賢、同文正學外二名は内地渡航の希望者九十三名を密航させる目的で慶北九龍浦から發動機船對馬用第の第五荒浪丸で十五日午前二時頃出航せんとするところを發見され前記ブローカー三名は逃走釜山方面に歸來した形跡があるので釜山水上署では手配により目下犯人捜査中

折角の豐漁 安値で悲鳴 内地農村の旱魃で 慶南漁業界大弱り

【釜山】昨今の慶南漁況は内地方面における旱魃と生糸下落その他の影響を受け農村の購買力が減退した結果、大衆向の鰮鯖は折角の豐漁期に際して相變らず安値をつゞけ巨濟島近海で相當の漁獲を示すも一尾一錢程度のダンピング相場を現出し京阪神方面を唯一の市場とする慶南自慢のハモ、アナゴの活魚取引も不漁と安値に惱まされ鰮枯相場に當業者は弱つてゐる

大邱專賣局 葉煙草輸入

【大邱】大邱專賣支局における昭和八年中の外國葉煙草原料の輸入はマニラ葉十三萬三千百三十萬四千二十二斤、印度葉二萬九千三十斤、米國葉五萬八千五百四十二萬四千六百二十斤の五十九萬百八十二斤であるがマニラ葉及び印度葉は九年度中にマコー製品用として消化される、米國葉は在庫品五萬六千七百十四斤があるので現在高は十一萬五千二百十四貫となるわけでこれもマコー製造用として充當されるが本年度米國葉は輸入の必要はなからうと見られてゐる

慶南海苔 不良漁場の整理で更生

【釜山】昨年の大不作で深刻な打撃を受けた慶南南海、統營の海苔養殖事業の復興計畫に關し道水産課が中心となり對策を考究中であつたが、不良漁場の整理と養殖方法の改善に相俟つて積極的の更生策を樹立し當面の難局を打破する方針に決定した

兄山江 祝賀會 浦項で擧行

【大邱】昭和六年七月から着工した兄山江改修工事は今月末竣工するが、同工事は總工費百八十六萬圓の巨額を投じたもので地元民は竣工記念祝賀會を開きたいといふ希望を有してをり、先般來道當局と打合中であつたが八月上旬を期し道が主催となり竣工式を浦項邑で擧行することとなり目下準備を進めてゐる

仁川の築港擴張 期成會の代表者連 總督に熱心に陳情

【仁川】既に京仁有力者によつて發會式をあげた仁川港擴張期成會では十三日京城商工會議所で役員會を開き協議の結果、中、殿府に總督府に陳情し、來年度豫算に計上さるべくこれが猛運動を開始することに決定し、十六日役員會では十二頁に渉る陳情書を作成し各方面に配送した、又同日仁川側からは期成會長吉田氏、副會長後藤、金兩氏、京城側は理事習田、平井、元、肥塚の諸氏は總督に陳情するところがあつた

東海南部線 晴れの開通 東萊郡の主催で 盛大な祝賀會開く

【釜山】東海南部線開通の祝賀會は東萊郡主催のもとに十五日午前十一時から溫泉プール前の廣場で開催、一定刻臨時列車で釜山より招待され

幸先は上々 處女列車は滿員の盛況

【釜山】十五日の好晴に恵まれた日曜を利用しての海雲臺行きの始發列車は各驛とも全く鈴成りの状態で男女府民を滿載して通行し鐵道が新裝をつけた水營海水浴場をはじめ、海雲臺溫泉に野遊を試みて押寄せた人波は物凄く第一日に約二千餘名の人出に達したとの見込みで東海南部線の始發驛は好成績であつた

廣州の樂器泥棒

【廣州】十一日午後九時から翌日午前五時までの間に廣州郡東部面[illegible]

譽の大旆目指して マットは高く鳴る 接戰また接戰の南鮮豫選 大邱黃土井組優勝

【大邱】本社主催全鮮庭球爭覇戰南鮮（慶南北）豫選大會は十五日午前十時から薫風吹く東雲原頭のグラウンド庭球コートで開催、今回は本社大邱支局開設十五周年記念を兼ね遠路の強豪遺漏りなく選び各地より續々大旆を目指して駒を陣頭に進めたチーム三十有餘、定刻小西支局長の挨拶に開ひの火蓋は切つて落された、この日一點の雲もなく、微風の宜なごやかに晴れ球場をおとなふ風もそよとして快く、スタンドを埋め盡す觀衆のラケットに盛り盛られする白熱戰の弧を追ひ、左顧右盼息づまる熱戰に戰はセットを進め、勝球に觀衆手に汗したゝが遂に優勝の榮冠は黄、土井組に幸した、時に午後五時

第三回戰

西（承均 李仁） 四―一 東萊（[illegible]）
大（黄 土井） 四―一 朝（[illegible]）
[illegible] 三―四 金（[illegible]）
[illegible] 四―一 大（金 [illegible]）

準決勝戰

[illegible] 一―四 大（黄 土井）
[illegible] 四―一 [illegible]

決勝戰

大（黄 土井） 四―一 [illegible]

（寫眞上は優勝組黄君（右）と土井君下は入場式）

さすが黄金時代 なんと去年は二百萬圓 すばらしい産出の躍進 到る處謳歌をきく

【大邱】宇垣總督の産金奬勵策は俄然半島鑛業界に拍車を加へ慶北道の如きは昭和六年の金及金銀鑛金銀銅鑛合計五十四ヶ所から一躍七十四ヶ所に七年度は七十ヶ所となり八年度は八十數ヶ所となつた、産金額も六年度は卅六萬圓であつたが七年度には金井鑛山の飛躍尚州金山の出現等で一躍百萬圓を突破し、八年度には百九十萬圓に達するの盛勢である八年度末現在における鑛區は百二十七鑛區で面積五千二百九十二萬餘坪で主なるものを擧ぐれば金鑛十八ヶ所の七百五萬二千坪金銀鑛三十二ヶ所の一千五百五十萬坪、金銀銅鑛九ヶ所の二百萬坪、金銀銅鉛亞鉛十ヶ所七百八十萬坪で今年一月以降六月末までの鑛業許可數は二十四ヶ所に上りこの總面積一千九百四十七萬六千坪である

裡里飛行場候補地 理想的の折紙つく 長尾航空官等現場を視察 一氣に實現を期す

【裡里】既報＝德壽宮京城支所長並に本府航空官長尾中佐は十五日午前六時半着列車で來裡午前九時から高山邑長、坂井、南田の兩氏を初め官民有志、記者團と共に數臺の自動車に便乘して郊外木川浦萬頃江に到着、それより傳馬船で江を下り五山面南由里地先の裡里飛行場豫定地たる十數萬坪の萬頃川地を踏査した、高山邑長から詳細状況を説明、兩氏は土質、草、排水溝附近の障碍物等につき一時間餘に亘り詳細に調査研究を遂げ先づ飛行場として有らゆる條件を具備してゐるとの萬點の折紙をつけたので一同意外な折紙に非常に喜んだ、道路、電燈、電話、格納庫位置、事務所等に至るまで詳細な研究をとげ高頭堤に歸り記念撮影をなし再び傳馬にて臨時に向ひたが船中邑長の肝煎りで萬頃江のボラ投網によつてとれた川魚の御馳走にビールの滿をひき飛行談に時を過し清遊をほしいまゝにして午後六時木川浦着航空官一行は一同と別れ自動車で全州飛行場の豫定地視察し八時半裡里に引き返し同夜九時から小學校講堂で開催の講演會にのぞみ兩氏共滿洲南方面の航空事情に關し又は一般航空に關する講演を試み盛會であつた

燈臺島の海開き

【統營】水泳協會では十五日燈臺島で海開きを擧行する筈であつたが諸般の都合上二十二日に延期された

邑民の熱意表明 市民大會の名により決議 熱狂の航空講演會

航空講演會の席上高山邑長は當日の郊外飛行場豫定地視察の顚末を述べ裡里飛行場の有望と且國策上絶對的必要なるを力説熱辯急霰の如き拍手裡に市民大會の名に於て左の決議をなした

決議文　今や航空の發達に伴ひ飛行場の普及を見むとするは我國の現状にして又國策上より緊急已むを得ざる時なり茲に於て湖南交通の中心地點なる裡里に飛行場を設置することは國防上に對應する所以にして而して湖南地方文化の開發に至大の貢獻を爲すものと思惟す故に我等邑民は本日長尾本府航空官並德壽宮日本空輸京城支所長の視察を機とし茲に裡里飛行場設置のため協力一致之が達成を期す右決議す

星州の中堅 婦人講習會

【星州】星州郡では十三日から三日間郡内各婦人會々長及幹部らの中堅婦人約百名を招集孔子廟で本道家庭の講師として婦人講習會を開く、講習科目は主婦の使命、改良服裝、作法と實習、洗濯法と實習、染色の實習等實生活に即したもので聽講者も極めて熱心であつた

釜山職業校 珠算講習會

【釜山】釜山公立職業學校では夏季珠算講習の目的で八月一日から三十日間午前七時から午後七時から午後九時までを三部に區分して珠算講習會を開催することに決定し來る廿五日までに入會希望者百五十名を募集する筈因に講師は京城田中林助氏を招聘し毎週二回入會金五十錢を徴して實施と學理に亘り第一線に起つ人々のために實力の涵養に努める目的であると

大邱の悪疫 防疫陣緊張

【大邱】傳染病蔓延の兆があるので大邱署では嚴重なる防疫陣を張つてゐるが兇悪な赤痢、腸チフスは警戒線を突破し發生しつゝあり十四日元町二丁目八尾榮三氏は赤痢と鑑定直に道立病院に入院、また京町二ノ五五北本間玄氏長男一陽君も同じく避病院に入院更に同日東城町三の六四林昌熙君は腸チフスで入院した、殊に氣の毒なのは南町八尾氏で同氏が赤痢に罹つた十一日長女テイさんも赤痢で死亡、同居人の吉村良雄君も同病で目下入院中で一家から三名の赤痢患者を出し一名死亡したわけである

辛い哉女給商賣 細腕で大見得張り 大邱署大變ご心配

【大邱】月給五圓也のカフエーの女給達の服裝が華美に流れ幾多の不純が伴ふことは爭はれぬ事實で雇主への不當理の負債或は雇主が不當の貸附をなすものがあり、また女給中には設備しい行装までして衣類化粧品購入の費となし客を釣るものもある、大邱署ではカフエー街の淨化女給の生活改善を圖るため種々生活状態調査を行ふときね、大邱における女給の收入は主として客のチップによるが一寸ころあつたが彼等は中々實を明かさない遊の剩けた者で最高六七十圓最低十四、五圓乃至二十圓程度である、收入不良組では勝ひ直接で生活資料の不足を補充する状態で當局では風紀取締上は勿論弱い彼女等の保護を目的に常に注意を怠らないが、容易に改まない二百名近い女給の教育程度は高女卒業者六名、高等小學校卒業者三十七名、中途退學二十餘名その他新式インテリ女給が多くなつて來た

家出の十七娘 天國求めて釜山まで

【釜山】十三日夜家庭の不和を苦にして自殺する者へで無斷家出し釜山へ上陸した慶北安東郡川谷村[illegible]クニ子さん（十七）は機關附近から不良朝鮮人に附き纏はれて彼に知らぬ他國が恐ろしくなり富平町西本願寺別院へかけ込んだので一夜の保護を受けたが京城に親類があるので是非京城へ行きたいといふので釜山署で目下京城へ照會中

和紙の原料 自給策研究 移入防止の對策に 密陽に工場設置か

【釜山】慶南當局では楮並を原料とする製紙工業に非常な關心を持つてみたが道内消費の和紙需要は内地移入約九十七萬圓の二割七分を慶南で消費する状態にあるのでこれが防止策と産業助長の見地から地方費補助をもつて密陽に楮製紙の工場を設立する計畫があり原料の蒐集と採算の點について調査中であるが注目されてゐる

慶北の畜牛 好調を辿り 取引三割增

【大邱】慶北に於ける六月末現在畜牛は十八萬七千頭で前年に比し四千頭を增加し牛から見た農村景氣は頗る好調をたどつてゐる、例年五、六月が增加の最高期で今年は一萬四十八頭の相當で昨年に比し約三割高となつてゐる、前年六月末現在では三萬七百六十三頭本年は既に二萬六千頭賣買され牛賈も年々改善され道外移出牛も非常に多くなつて來てゐる

廣州の教員講習

【廣州】廣州郡では農村振興に最も必要な文盲退治に目標を立て農閑期中にも拘らず來る午前四時から一時間でも利用して文盲を退治すべく先づ教師を當下各面村振興會から一名宛選び十七、八の兩日約七十餘名に對し廣州公立學校講堂に集め開講の筈

納税座談會 新税徹底で 慶北の試み

【大邱】朝鮮税制改正に伴ふ新設の第二種所得税の内容については未だ認識せざる向もあるので徴收期前にその周知徹底を期する必要があるので各郡に於て座談會を開くことゝなつた、座談會は每日午前十一時から午後三時までゝある開催郡は、十五日達城郡、十六日高靈郡、十七日慶山郡、十八日商道郡、大邱は十七日午後七時から公會堂で開催する

馬山の強盜 二人組と判明

【馬山】既報五月村の強盜は二人組で約二時間に亘り金をさがして更に壁の倉庫の錠を持ち出して倉庫を開け白米四斗入叺一俵と現金十五圓を強奪逃走したものである捜査隊が現場を檢分した時は既に片附けられ犯人あく馬山署で捜査中だが犯人の意圖が判明で捜査中の模樣である

玉台附屬　富屋商店　◎七月一日より八月末迄

印刷機械　活字　斷裁機械　中田式ローラー　大阪市東區　株式會社 中田瑞穗堂

新式 噴水玩具　榎本人形部

書籍目錄　山陽堂書店

列記傳票　珠算練習帳　關西珠算普及會

モーリス　穀物鑑眼鏡

月やく流經器　不二屋

月給支給 壹名採用　通信社員募集

靈術　農林省獎勵の副業

寫眞　直風製造家を求む　大阪市旭區野江橋南入 朝日軍手工場

金儲極意　無代進呈　水曜會

心臟病　日輪寺

大阪商船出帆　北鮮阪神　北鮮臺灣行　大連內地直行　大連發　門司基隆直行　大阪商船株式會社 京城出張所　國際運輸會社　慶田組　釜山商船組

仁川出帆豫定　仁川汽船　鮮航同盟會 仁川支部

朝鮮汽船出帆廣告　釜山出帆　木浦出帆　仁川汽船會社

北鮮とは咸鏡南北道と江原道及京元線に沿ふ京畿道の一部

お山の副業 椎茸に限る
咸北試驗に成功し 本格的實行に移る

【羅南】新秋の味覺の尖端に立つ咸北松茸は、雨續きの天候のため例年よりも一ケ月も早く走りが市場に出たことは既報したが、道内産二萬五千圓は從來主として木賊自然産で、同郡農會の斡旋によるものである。この他にも鏡城、明川等の諸郡下に相當量の産出を見、個人取引により農會斡旋よりも三、四割方低價を餘儀なくされてゐたが、これ等の松茸は本年からは明川郡農會で取引斡旋に乘出すことになつた、なほこの林産收入は山林地帶としての咸北獨自のものであり、特殊地帶に限られてはゐるもの山村を潤ほすこと甚大なものであるが道産業課では更に道内全面的な山村副業として昨年以來椎茸栽培を試驗してをり第一年の成績良好なるに力を得て更に第二年の實驗に入ることゝなつた、椎茸は、と［illegible］第二年、第三年の實驗期を經て咸北の新副業として迎へられることにならうと期待されてゐる

羅南鄉將聯合會

【羅南】羅南在鄉將校聯合會は十五日午後二時から羅南偕行社で開催、大田三十八旅團長の訓示があつた

飢餓に瀕する匪賊 死ものぐるひ
鴨綠江の船舶を覗ひ蠢動 江岸の警備陣緊張

【新義州】國境警備隊の討伐で奥地から追はれた平北對岸の馬賊は（赤匪）の强硬な壓迫を受け飢餓になつて蠢動してゐるが既にその日々の糊口にさへ窮乏する實情にあるので、これがため鴨綠江航行の船舶に屢々目をつけ虎視眈々と船舶を狙つてゐる、對岸における匪賊狀況を綜合すれば左の通りで
楚山、碧潼の對岸外面月以下四〇〇名▲渭原對岸江南三〇〇名▲慈城對岸東好同一五〇名▲中江保國同一〇〇名▲江界老長溝同一三〇名その他小部隊のものが對岸一帶に潜伏し形勢頗る惡化しつゝあるので平北警察部ではその防備陣を嚴にし水も漏らさぬ警戒陣を構成してゐる

匪賊身代金要求

【咸興】去る六月廿五日對岸長白縣十三道溝から賊匪のために拉去された滿洲國人李春財、衣興五の兩名は其後馬賊の根據地、長白縣七道溝奥地に監禁されてゐるらしく李家に五千圓、衣興五には一萬圓の身代金を要求して來た

【咸興】十三日午前二時頃咸興府本町二丁目雜貨商李永敏宅裏口より侵入主人の寢室に有つた金庫を盜み出さんとして主人に發見され大聲を立てられ金庫を投げ出して逃走した犯人は咸興署で捜査の結果［illegible］里所を離れた驛前農山で逮捕されたが、十二日朝僞造鍵で三五圓を［illegible］に入つて金庫とラヂオセットと盜んで便所に捨て逃走した犯人も同一人と睨み取調べ中だが何しろ同人は羅南を粗し泡を吹いて倒れるので係官も泡を喰つてゐる

羅津土建の徽章募集

【羅津】土木建築業協會では同協會を表徴する徽章を作製することゝなり懸賞によつて廣く圖案を募集することゝなつたが、締切は七月廿日で審査は同協會顧問及幹部數名が八月四日行ひ發表するが應募者は圖案に記名の上羅津の同協會宛送付せられたいと懸賞金は一等賞二十圓、二等賞十圓、三等賞五圓であると

これは頂門の一針
朗らかな農村教育
但し實地には即しません
依託生にきく實相

【咸興】制服の青年教育者の眼に朝鮮農村教育の實相はどう映ずる？六月上旬から四週間ほど咸南各地の公立普通學校に依託配置されて農業科の田園教育相を仔細に體驗した京城師範演習科實習生の手記にみる……
最も感服したのは學校で國語を常用せらるゝことでこれは生徒ばかりでなく全職員、全生徒、小使に至るまで學校では朝鮮語教授時間以外は殆んど朝鮮語を用ひない、內地人先生のゐない學校であるにも拘らずこの美風、これも校長先生（朝鮮人である）の偉大なる御努力の賜といふべく唯感歎の外はない、朝鮮人は極力國語を用ひると共に內地人はまた努めて朝鮮語の理解に努めてこそ內鮮融和の實を舉げ得るのだ――
第一に痛感するのは素朴の朗らしい、然し純心な村民達との接觸に際しては
最も心を打たれたことは彼等部落民の指導者に對し從順にして卒直なる態度を持してゐることである、全く彼等村民の心は素朴の一語に盡きる、私のために或時は粗末ながらも酒を出してもてなしてくれる（中略）然し悲しい哉私には彼等と會話を通ずることも出來ない、でも私の片言混りの言葉や顏つきで互に和やかな意志を通じ得たことは疑はぬ……
純朴な農民たちと常に生きる若き教育者の快き奮闘ぶりがほうふつする、然し、來るべき教育者の面目に立ち還れば職業科の指導―實地に即せぬ生徒のための指導でなく成績を舉げんがための指導の惱みがある、職業科のための他の重要教科が動もすれば忽になる惱みがある……
學課利な施策をやゝもすれば陷し易い思潮時代に頂門の一針を加へてゐるのは頼もしい

珍らしや猛虎出現
野良稼ぎもできず大弱り
清正の退治を待つ

【羅南】數日前から羅南郊外鷹岩洞と水南洞の間の水南嶺南方海岸から三、四百米を隔つた小丘に二三頭の虎が毎日のやうに姿を現すので附近の住民は野良稼ぎも出來ず不安な日を送つてゐる、また何等の被害もないが此儘では捨て置けないので同地駐在所から十四日本署に報告何分の措置を求めた

原州の小麥 共同販賣斡旋

【原州】原州郡農會では農家の生産收入を增加し合せて非常時の救濟方策として十五日から八月一日まで原州面農會事務所及び建登面農會事務所の二ケ所で小麥一萬五千石の販賣斡旋をすることゝなつたが、既に郡西郡子組合から購入契約もあることであり、販路は充分の見込みである、なほ取扱相場は長湖院扱の相場と同樣で一等は二等よりも十錢高、三等は二等より各一石當り三十錢高である

水商賣時代 清津は大景氣

【清津】北鮮景氣は花柳界方面にも非常な景氣で六月中の遊廓の水揚高は昨年同月に比し一反當り平均五六百圓の增加を示してゐるがこれに增して飲食店方面では斷然カフェーが首位をしめてゐる
現在清津における貸座敷業者は內地人側十二軒朝鮮人側一軒これに娼妓は內地人百四人朝鮮人十五人料理屋は內地人側［illegible］軒藝妓は［illegible］鮮合して六軒內地人三十八朝鮮人二十一人でカフェー側は五軒でカフェーレスは四十三名朝鮮人側三十六軒內地人側百四軒酌婦女は三百名の多きに達してゐる

時潮に乘り 鑛産の謳歌
咸南の鑛産激增し 朗かな鑛業マーチ

【咸興】鑛業時代の大波に乘つて咸南の鑛産額も素晴らしい激進だ最近の統計に依れば昭和七年度の鑛産總額二百六萬六千三百餘圓が昭和八年度は三百二十六萬一千五百餘圓を激增して五百三十二萬七千八百餘圓
金は六十三萬圓百廿四萬九千圓から八十五萬圓へ二百八十三萬一千圓と躍り▲砂金が七萬圓三萬二千圓から十九萬圓四萬八千圓と進んだのは流石にゴールドラッシュの時代相▲鐵は依然利原鐵山のみであるが金額が四十四萬八千圓から七十二萬六千圓と飛んでゐる當に重化學工業の盛觀が反映したもので特殊鑛産として高級セメントや耐火煉瓦、硬質陶器等の原料粘土にスチールボールの代役を務むる珪石やその耐火窯になくてはならぬ珪石が一萬圓そこ／＼乍ら光つてゐる

咸興の東京相撲

【咸興】大日本相撲清水川一行の咸興入行は廿一、廿二の兩日に決定した、咸興建築職工組合の斡旋元、咸興體育協會の後援で特等二圓五十錢、一等二圓、二等一圓五十錢であるが體育協會斡旋の觀覽券は特等二圓、一等一圓四十錢、二等一圓婦人は各等とも本券の半額となつた

日に至り夜の引上げも無事行つたが依然として降り續く雨に沿岸住民は未だ安心出來ない狀態にある

茂山防護團 非常時對處 結成を急ぐ

【茂山】茂山では豫て有志の間に防護團結成の準備を着々進めてゐたが、この程漸く之が結成の機運に到り、十四日午後一時から茂山普通學校で防護團設立協議會を開催團長に朴郡守を推し、副團長以下左の如く決定し後協議に入り來る二十七日頃を期し名實共に非常時に備ふべく軍民一致の一大防空演習を舉行することゝなつた
役員　茂山防護團々長茂山郡守、副團長韓面長、小田金組理事、尹道議員、山本公普校長、理事池田憲兵分隊長、金澤警部補、中川郡庶務主任、勝岡山口第三守備隊長

羅南でも豫行演習

【羅南】咸北道內各地における防空演習は既報の通り來る二十六日から開始されるが、これに先立ち豫行、羅南においても同日午前八時數日來の長雨、時々雨も降り小學校々庭で十九師團指導の下に催涙ガスの撒布に次ぐ防護演習を行ひ正午終了、第一日を終つた

清津府會懇談會

【清津】十二日清津府では府當局で府政懇談會を開催したがその結果清津府に測候所を設置する件について近く府會の決議を經て本府に陳情することゝなつた

墓の中から他人の死體
占があたつて發掘 とんだ副産物騒ぎ

【平壤】府內平川里二六李德國は五男を設けたが長男より順次成長しては死亡して最近四男五男の二子を殘し後四男も一人前になりながら急病で隠匿師に占つて貰つた處祖先の墳墓の上に他の死體を埋葬してあるため四男も助からぬと脅かされて早速大同郡古平面西里大寺山の始祖の墳墓附近を發掘した處果して他人の死體を發見大同署に屆出たので同署は南串面菱道里李敏國（四）古平面西里張景洪（七）大同江面斗鷄里李炳國の三人を有力な嫌疑者として十二日引致取調べ中

茂山守備隊 登山取止め

【茂山】茂山第三守備隊の年中行事たる白頭山登山は今年は中止に決定した、これがためこれを好機に一般登山者の登山を取まとめ京都の好意で主催してゐた我社茂山支局主催今年度白頭登山も中止することゝした

羅津の癩病泥棒

【羅南】咸北雨山生れ住所不定［illegible］

情婦殺し 取調べすみ 檢事局送り

【平壤】東拓クラブ怪死體事件の犯人李昌德（三）は平壤署で取調べ中のところ十六日殺人罪で平壤地方法院檢事局に送致された

咸北の巡査試驗

【羅南】咸北道では約二十五名の巡査を募集志願者は戸籍謄本、履歴書とともに願書を富永知事宛に本月二十日までに出すこと試驗日割は左の通り
試驗場および日割―▲羅南八月十七日、十八日▲城津同二十日、二十一日▲雄基同二十二日二十四日

咸興體協役員會

【咸興】咸興體育協會は十四日道廳會議室で役員會を開催▲弓道部を改めて武道部とし新に柔道、劍道を加へる▲相撲部の新設▲大日本相撲咸興々行の後援の三案件を附議、いづれも異議なく可決し新設部の役員銓衡は會長に一任して閉會した

端川の總出清掃

【咸興】端川郡波道面では邑內の美化、保健衛生の向上を目的とし面長の提唱、地方振興會幹部の支持によつて五月廿五日から毎朝六時半からサイレンを合圖に

新税の申告督勵

【原州】原州税務署では金署長をはじめ署員總出で管下各地に出張、營業稅所得稅申告の督勵に馬力をかけてゐる

北日主幹退社

【羅南】北鮮日々新聞社主幹白仁洒氏は十二日限り同社を辭任、同日本社咸北支局を來訪、挨拶があつたが、十三、四日頃上京、所用を果し更に一、二ヶ月間は細南に滯在、自由な身で北鮮を更めて檢討の筈

人の動き

▲牛島第十九師團長 十五日雄基へ檢閲に來茂吉田國へ
▲根岸十九師團經理部長 山川兵器部長、大塚軍醫部長、高田獸醫部長、南備咸病院長、十四日羅南
▲鈴木十九師團參謀 十五日會寧
▲吉岡仁川税關長 十四日出張
▲新貝江原道內務部長 十四日出張 咸鏡北道、內金剛一泊、溫井里、洗浦、淮陽、平康、鐵原を視察、十九日歸廳
▲佐々木直己氏（宣川邑副邑長）十二日上城
▲金澤國氏（宣川協昌商會支配人）十六日上城
▲後藤富三氏（城州鑛業務主任）十四日から各面へ出張
▲奧田近吾氏（汶山金組理事）同上
▲羅南第二十師團長 十四日松汀里一泊、十五日鏡州邑内到來へ
▲小平嘉德氏（大田機關區助役）十四日本社支局來訪赴任挨拶

二人組の大强請
北鮮で稼ぎまわり 羅南署の豚箱入り

【羅南】大分縣北海部郡佐賀關村大字木佐上大石某（三）および新潟縣長岡郡西頸田町架本某（三）の二人組は二ヶ月前東京を出て途中浮浪者となつて去る十一日羅南に入り込み吉町の某朝鮮人宅を根城に市內各方面で强請して廻つてゐる中十四日朝道警察部高等課巡査部長にあげられ取調べの末數十件の餘罪ある事が判明、十日間の豚箱入り

漣川消防講習會

【漣川】陣容を整へた漣川消防組では京畿消防組に勤務の精進方を見習ひ南日氏本署部補、金井部長、正鵜氏等の來漣を得て小學校々庭で實地指導を受けた、なほ漣川管內各消防組の幹部も見學した

輯安の合流匪 帽兒街襲撃 討伐隊活躍

【新義州】十四日新義州通信によれば匪首公平好、白岩龍、天祥等に率ゐる合同賊團約二百名は四日午前五時頃、輯安縣第二區帽兒街を襲撃し電話局及び其の他に放火して卅二戸を燒却した上、移住朝鮮人二名を射殺、人質數名を拉去したので同地警察隊及び外岔溝駐屯守備隊から岡本小隊出動討伐中

城津遊聚座 役員も決定 上棟式舉行

【城津】株式會社遊聚座の創立總會は十三日午後七時から日の出旅館で開催定款可決後資本金一萬五千圓の四分の一拂込みをなし、次で重役を選任、社長に蔭月十郎兵衛氏を推した、重役の顏觸れは▲取締役社長 蔭月十郎兵衛▲取締役 北川三甑、飯澤實藏、松崎福一、絹谷常一▲監査役 田中猪助、中龍、金樂培▲創立の諸氏で同劇場の工事は順調に進捗し十六日午後三時から官民二百餘名を招いて上棟式を舉行した

咸州機業傳習所更生

【咸興】咸州郡德山公普校では兩三年閉鎖されてゐた元咸州郡農會機業傳習所の諸設備を讓り受け父兄の勞力奉仕で建築中の作業場も竣工したので十四日正午から傳習生廿名を收容、學校經營の機業傳習所に更生せしめ校下の機業學習に特殊性を發揮することになつた

臨津江の增水線……【汶山から】

會寧の大雨 凱旋橋は危險

【會寧】數日來の豪雨で咸北國境豆滿江の增水二メートル以上を示し、會寧から間島に通ずる凱旋橋も十三日頃は全く危險に瀕し、工兵隊、警察、消防組員らの警戒で漸く危險を脱したが、上流より流下した筏が凱旋橋に止められ凱旋橋流出を一時氣遣はれた、十四

傳票の中間搾取や 什夫の驅け引排撃
長期勞働契約を可及奬勵
平南の勞働者保護案成る

【平壤】平南道では勞働者の保護施設に就き愼重に研究調査を遂げてゐたが大體左の如き大綱を樹立したので近く關係の本府の社會事業協會諮問機關に答申する筈である
▲保護（一）長期の勞働契約に關しては契約期間の賃銀支拂を確實ならしめ且つ賃銀の一部を前拂ひせしめ（二）傳票の中間搾取を除去するため事業主をして傳票による共同收買をさす（三）什夫と人夫との間に關係の投與が行はれこれによつて賃銀の高低に什夫を絶對に監督することを排除するため（四）飯場の改善從來の飯場は頗る暴利をむさぼり且つ傳票販賣による二重搾取を排除すること
▲慰安（一）長期の勞働契約を完全に履行したるものは何等かの方法によつて表彰すること（二）勞働者のため浴場その他の利益施設を出すこと（三）一定の休業日を與へ且つ國家的祭日には國家觀念を涵養するため休業せしむること（四）賭博に對する嗜好に對する程度の嗜好物を與へ賃銀の投與を防ぐこと（五）僻地における勞働者のため活動寫眞を巡回興行せしむる外娛樂の設備も行はせること

全鮮庭球爭霸戰
北鮮豫選
來る二十九日を期し 元山郵便局コートで開催

參加申込みは二十七日まで受付（參加料一組一圓を添付し元山支局宛のこと）
主催＝京城日報元山支局
後援＝元山體育協會

京南の展望
溫泉、海水浴場の完備 海陸産物の豊富

―溫陽―

一度京南の地を旅行した事のある人は、鐵道沿線に添ふ、京畿の風光に浸され、鮮內まれに見る風致の勝地に富み、旅愁のつれぐを、なぐさめられる事に、心ゴ〴〵であらう、內地の山陰線の如く、九州日向線の如く或は北陸東海の一部に似通つた、どこか、自然と人間の合致點を見出して、南國の風光を罩せずには居られない
京城から僅に直通列車で、天安まで二時間四十分で溫泉に寄り、海水浴場の世界、朝鮮のナポリ溫陽の溫泉場へ［illegible］京南鐵道の終點も、溫泉ホテルのスレート葺の［illegible］從來の溫泉へ［illegible］

―洪城―

平野の穀倉地帶をなす有名な合德平野、［illegible］の産地であり、［illegible］
洪城の［illegible］

―新昌―

京南鐵道の［illegible］一日一往復直通列車の運轉があり、京南鐵道沿線の散策［illegible］七回も列車の設備の間にくに

新昌の溫泉の新昌の溫泉を延せば、［illegible］

―禮山―

沿線中で最も殷賑な工業地である、禮山は、その平坦な禮山平野から産する米の産額は沿線第一位にある、禮山驛前に一歩を印すれば煙突の林立に先づ眼を奪はれ［illegible］

―大川―

大川の海水浴場

［illegible］大川、長項の［illegible］

―長項―

［illegible］

―舒川―

舒川の名は古來より苧布の産地で［illegible］

名流邦樂舞踊の夕

主催 京城日報社

會場 京城公會堂

期日 廿一・廿二・廿三日（毎夕七時開演）

東都藝苑の名流三十有餘名を網羅する一大豪華版！

×××× 協贊 ××××

御入場の方に——會員券（貳圓）お求めの上——洩れなく

ライオン齒磨 チューブ入進呈

お夏狂亂 若柳吉美津

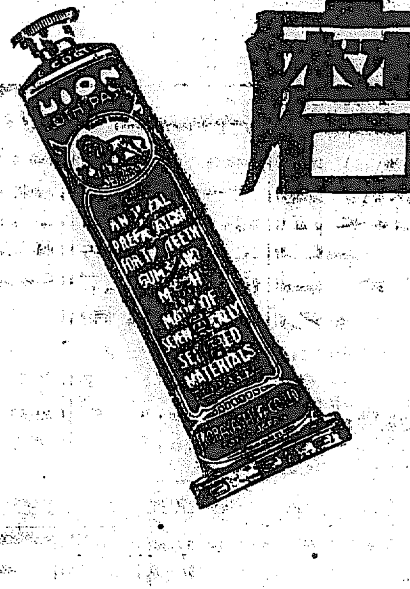

子供さんにも ねる前にも ライオン齒磨

初日番組（七月二十一日）

（一）素浄瑠璃 賑民讃萬歲卯の花 — 清元 香樹太夫、清元 梅代太夫、清元 梅王太夫、清元 梅香太夫　三味線 清元 梅之助、同 清元 梅太郎、同 清元 梅丸

（二）舞踊 戻り駕 — 與四郎 新井富貴子、禿たより 阿部千枝子、次郎作 高木妙子　常磐津 鳴渡太夫、常磐津 歌男太夫、常磐津 常磐太夫、常磐津 錦藤太夫　三味線 常磐津 菊吉、同 常磐津 文次郎、上調子 常磐津 菊太郎

（三）舞踊 常磐の老松 — 若柳吉三郎、若柳吉市郎　常磐津 文字太夫、常磐津 歌男太夫、常磐津 綱太夫、常磐津 錦藤太夫　三味線 常磐津 菊三郎、同 常磐津 菊吉、上調子 常磐津 文七

（四）素浄瑠璃 春夜障子梅 — 清元 梅藤太夫、清元 香樹太夫、清元 梅代太夫、清元 梅香太夫　三味線 清元 梅吉、同 清元 梅之助、上調子 清元 梅七郎

（五）素浄瑠璃 義積雪子別 佐倉宗五郎 — 常磐津 文字太夫、常磐津 鳴渡太夫、常磐津 歌男太夫、常磐津 綱太夫　三味線 常磐津 菊三郎、上調子 常磐津 菊吉

（六）舞踊 新曲 お夏狂亂（坪内逍遙作詩 清元梅吉作曲） — お夏 若柳吉美津、里の子 新井富貴子、同 阿部千枝子、同 高木妙子、同 桑高舞子、馬士 若柳吉市郎　清元 梅藤太夫、清元 梅代太夫、清元 梅王太夫、清元 梅香太夫　三味線 清元 梅吉、同 清元 梅之助、上調子 清元 梅七郎

二日目番組（七月二十二日）

（一）素浄瑠璃 初戀千種濡古文 上（お染久松土手場） — 常磐津 歌男太夫、常磐津 錦藤太夫、常磐津 綱太夫　三絃 常磐津 文次郎、上調子 常磐津 文七

（二）舞踊 彌生花淺草祭 三社祭 — 善玉 高木妙子、惡玉 阿部千枝子　清元 梅代太夫、清元 梅王太夫、清元 梅香太夫　三味線 清元 梅之助、同 清元 梅七郎、上調子 清元 梅丸

（三）舞踊 傀儡師 — 若柳吉三郎　清元 梅藤太夫、清元 香樹太夫、清元 梅王太夫、清元 梅香太夫　三味線 清元 梅吉、同 清元 梅之助、上調子 清元 梅太郎

（四）素浄瑠璃 釣女 — 常磐津 文字太夫、常磐津 鳴渡太夫、常磐津 常磐太夫、常磐津 歌男太夫　三味線 常磐津 菊三郎、同 常磐津 菊吉、上調子 常磐津 菊志郎

（五）素浄瑠璃 色彩間苅豆（かさね） — 清元 梅藤太夫、清元 梅代太夫、清元 梅王太夫、清元 梅香太夫　三味線 清元 梅吉、同 清元 梅之助、上調子 清元 梅太郎

（六）舞踊 狐火 — 若柳吉美津、腰元 桑高舞子、新井富貴子　常磐津 文字太夫、常磐津 鳴渡太夫、常磐津 歌男太夫、常磐津 綱太夫　三味線 常磐津 菊三郎、同 常磐津 菊吉、上調子 常磐津 文次郎

三日目番組（七月二十三日）

（一）素浄瑠璃 初戀千種濡古文 下（お光狂ひ） — 常磐津 歌男太夫、常磐津 常磐太夫、常磐津 錦藤太夫　三絃 常磐津 文次郎、上調子 常磐津 文七

（二）舞踊 道行旅路花聟（落人） — 勘平 新井富貴子、おかる 高木妙子　清元 梅代太夫、清元 梅王太夫、清元 梅香太夫　三絃 清元 梅之助、同 清元 梅七郎、上調子 清元 梅丸

（三）素浄瑠璃 乘合船惠方萬歲 — 常磐津 文字太夫、常磐津 鳴渡太夫、常磐津 歌男太夫、常磐津 綱太夫　三絃 常磐津 菊三郎、同 常磐津 文七、上調子 常磐津 菊志郎

（四）素浄瑠璃 忍蓬春雪解（三千歲） — 清元 梅藤太夫、清元 梅代太夫、清元 梅王太夫、清元 梅香太夫　三絃 清元 梅吉、同 清元 梅之助、上調子 清元 梅七郎

（五）舞踊 隅田川 — 班女御前 若柳吉美津、船頭 若柳吉市郎　常磐津 文字太夫、常磐津 鳴渡太夫、常磐津 綱太夫、常磐津 錦藤太夫　三絃 常磐津 菊三郎、同 常磐津 菊吉、上調子 常磐津 文次郎

（六）舞踊（六歌仙の内）文屋 — 康秀 若柳吉三郎、官女 若柳吉光菊、同 若柳吉九菊、同 若柳吉菊美、同 桑高舞子　清元 梅藤太夫、清元 香樹太夫、清元 梅王太夫、清元 梅香太夫　三絃 清元 梅吉、同 清元 梅之助、上調子 清元 梅七郎

ライオン齒磨本舗 株式會社 小林商店 東京 大阪 名古屋

巨頭連の出頭求め 某事件取調進む
併し新被疑者はない模様

【東京電話】大藏省事件に關聯する某事件の取調べは、東京地方檢事局で漸次進められ、先に中島元商相が參考人として取調べを受け更に十四日夜には鳩山前文相も參考人として任意出頭取調べを受けて歸宅したが、同事件の取調べは更に起訴收容されてゐる人々の供述その他に付きなほ證據關係に於て取調べを必要とする件あるものと見られ、從つて今後も參考人の出頭を求めらるゝものと見られるが他に新たな被疑者の發見はこゝ暫くないものと見られてゐる

妓生も混つて 紳士賭博の大檢擧
五十三名鍾路署へ

十六日午後九時二十分頃紳士賭博の一團がある事を探知した鍾路署では刑事總出動し府內觀水洞六某家、臣珠洞三九オーケイクラブ、清進洞京城券番の三ヶ所を襲ひ、一味五十四名のうち一人を逃したが五十三名を一網打盡に檢擧した、彼等のうちには銀行員、會社員、商人、宗主、貴金屬商等の一流紳士で、中には京城券番の妓生八人も加つてゐた、南部洞六百七十五番地も賭つてゐた、同署では六百七十五圓を證據品として押收した

汎太平洋 佛教青年の大會
十八日から四日間

【東京電話】第二回汎太平洋佛教青年會大會は愈よ十八日午前九時七日午後三時より日比谷公會堂で開かれることゝなつた、四十分から四日間に亘つて華々しく築地本願寺で開催されるが、この大會に參加すべき各國代表は北米合衆國七十名、ハワイ百三十名、カナダ五名、滿洲國二十八名、支那三名、シャム十名、シンガポール一名、インド八名、セイロン十一名の二百五十餘名で、特に來朝する筈であつたビルマ、シャム、マレー等の代表は遂に參加しなかつた、各國代表は十六日入京の滿洲國代表を殿に全部顔を揃へ、日本代表三百餘名と共に待機してゐるが、これ等各國代表歡迎會は十

歸らぬ幼兒三人

京城光化門通り一九三、金千斧二男金順春（七）と近所の李道榮の二女德女（五）金政寶の二女貞女（五）の三名は十六日午前九時遊びに出たまゝ午後八時になつても歸らないので兩親達は心配して鍾路署へ搜査願を出した

光榮の東鄕邸 勅使を御差遣
十八日五十日祭

畏き邊りでは十八日故東鄕元帥五十日祭當日、勅使を御差遣遊ばせしめらるゝ旨仰せ出された

短劍擬して 米領事館闖入
キ印の日本青年

【奉天十六日聯合】十六日正午頃背廣服に帶劍を著けた一名の青年がアメリカ總領事館に至り門札を外した上館內に闖入、居合せた副領事ホール氏に劍（步兵用の短劍）を擬し、辛く同氏を館側の窓を乘り越えて逃走した事件あり、午後二時頃憲兵隊に逮捕された

救難非常車待機
鐵道局出水に備ふ

先日の大雨で鐵道の被害は平壤附近に勃發した列車不通事故だけであつたが、鐵道局が今夏から增設した全鮮十一ヶ所の機關區所在地の救難非常車は今後もこのまゝ待機の陣を張つて今後出水脅威に備へることになつた

水雷學校卒業式日のべ
傳染病流行で

【東京電話】海軍水雷學校卒業式は十八日伏見軍令部總長宮殿下の台臨のもとに行はれる豫定であつたが、目下水雷學校は傳染病猖獗のため卒業式は九月に延期されることゝなつた

南部支那六省に 六十年來の大旱魃
酷熱で死者續出、植付不能、物價は狂騰
由々しい大事と南京政府憂慮

【上海十六日聯合】揚子江一帶の江蘇、浙江、安徽、江西、湖南、湖北の六省は六十年來の大旱魃に襲はれ、氣溫は連日九十六、七度から百八、九度の酷熱狀態を呈し箇所に死者續出の有樣である、六月に入り降雨なく、運河は何れも水は全く涸れて灌漑の便なく、浙江は水田十割、江蘇においても六七割は植付不能に陷つた、湖北省南部は八割旱害に見舞はれその他各地から國民政府にあて續々として災害を報じてゐる、揚子江は連日一、二割方暴騰を續け、米一石七元から俄に十二元を唱へるに至つた、この天候がこゝ十日も續けば支那の心臟部は全滅の慘狀に陷るものと見られ、國民政府當局は事態を重大視し各地に委員會を急設し旱害防止の大活動に大童であるの努力を續けつゝあり氣溫は十五日四十一度六と今年度の最高記錄を示してゐる、かゝる猛暑のため熱射病行き仆れ絕へず市民はひとしくこの殺人的炎暑にあえぎつゝひたすら降雨を待ちこがれてゐる

慘たり 旱害地

【漢口十六日聯合】大旱魃に見舞はれた湖北省各地の農產物は八割方枯死する狀態なので、雨乞ひに省當局も乘り出して家畜の殺傷を禁ずるやう、飛行機を持ち出すといふ大童の活動をしてゐる然し降雨の模樣なく、こゝ一週間降雨がないと農產物は全滅を免れない模樣である、漢口における農產物市場・各商品は何れも連日一、二割

阿片の密輸

【新義州特電】咸南長津郡懷干基（二九）外六名はかねて秘密に作つて隱して居た阿片を安東に密輸の途中十五日平北移動班に捕へられた

金庫の怪盜
犯人は內部説が濃厚
京城府廳ご難續き

十六日朝京城府廳經務課徵收係の手提金庫（現金百九十四、小切手額面二千四百圓在中）が盜難に罹つてゐるのを發見、本町署に屆出でたるので本町署では山口、李兩刑事が現場を臨檢約四時間に亘つて愼重な調査をした結果、別封筒にあつた五十二圓と金庫のみ井戶の中から發見されたが奇怪にも同日午後一時四十分、警察に報告する前、某所に盜難事件があつたと電話で通知して來た者あり、本町署ではこの奇怪な電話の主を追求すると共に、一方さきに退職した中島前徵收係主任の辭任後同氏の系統と目されてゐる吏員、某、某等が二三の府會議員を訪ねて中島氏の爲め復職運動をなしたといふ事實から前後の事情を推して金庫盜難事件の犯人は內部說が濃厚で、この方面に極力搜査の步を進めてゐるが未だ容疑者は擧がらない

怪しい節
不正潜在か

前記盜難事件取調べにより手提金庫內に殘された小切手はいづれも七月廿一日又は八月二日の先附であるため、端なくも醜態を暴露し盜難事件以外に不正事件と關係なきかを本町署で取調べてゐる

アイスケーキに 妾がをごる
毆合つて双方大喧嘩

"アイスケーキ"から告訴沙汰—十五日午後八時半頃京城西大門一ノ一氷屋李昌雨（三七）の妾でアイスケーキを商つてゐる李仙淑さん（二七）、注文されたケーキ數本を得意先に持つて行つての歸途散步してゐたかねて顏なじみの阿峴里一五一崔仁煥（二〇）が話しかけ、"ケーキを一本食べさせてくれ"と言ふので家までいらつしやいと同行してケーキを食ひ乍ら二人がふざけてゐるのを目擊した李昌雨が、二人の仲を怪しみ散々崔を毆打して生命危篤におちいらしめた、崔の家族は憤慨、暴行傷害罪として西大門署に告訴したが、目下關係者七八名を引致西大門署で取調べ中

脫衣場荒し
十七の少年

漢江水泳場、府內各所プールの脫衣場荒し出沒するので各署では犯人を搜査中、ハンドバッグ一個を新聞紙に包み所持せる擧動不審の少年を十五日夜鍾路署刑事が貫鐵洞常設館前で取り押へ取調べの結果、大邱生住所不定金某（一七）＝假名＝とて十五日午後府內奬忠洞ローラースケート場で現金四十圓を窃取つた外各所プール脫衣場で現金時計、ハンドバッグ等を窃取してゐた事を自白した、餘罪多數と見られてゐる

故中村少佐の 血染の弔旗
時局博覽會大賑ひ

既報―京城太平通二丁目で開催中の時局博覽會は京城府內各初等、中等學校の生徒で連日大賑ひ、役員は一、一その說明に汗を流してゐるが十五日の觀覽者のうちには川島軍司令官夫妻、岩佐憲兵司令官、賀田京城商工會議所會頭、伊達京城府尹などの顏もみえた、而して館內で最も觀覽者の心をひくものは、昭和六年六月二十八日支那官憲の手に斃れた故中村震太郞少佐の殉國の英靈を弔ふ、陸軍士官學校第四十一期生三十三名連署の血染の弔旗である尙同會は七月三十一日まで開催する（寫眞血染の弔旗）

金銀の簪 四十三本を持つ
怪漢一名昨夜ご用

十六日午後九時頃京城滿進洞を徘徊中の住所不定無職李錫福、崔大浩二人を警行中の鍾路署田刑事部長、金刑事が怪しみ上取押へ取調べたところ、彼等は新しい金簪八本、銀簪三十五本の四百圓位を所持し、出所についてはロを緘して語らないが同署で目下嚴重取調べ中

凄味

も、先般京城にも來征した早大卑のベストメンバーと闘つて、二對一のクロスゲームに早稻田を退ひ詰めた事である、新京に幾分ラッキーがあつたにせよ、この白熱試合で早大卑を戰慄せしめた打擊力と、敵を苦境に沈めた高橋投手の怪腕には脅威的があある、このチームに對して、同じく早大に不幸八點の開きで敗れたとはいへ、今半島に王者の地位を

榮位

確保する鮮鐵軍が第一戰に乘り出すことは、興味がある、即ち、新京に老巧高橋投手が控へれば鐵道に上野投手が健在である、高橋、渡香、田中、吉賀君等の主力強打者に對して白石、河野、永田、天野君らをずらりと並べた陣列布陣もよき對照をなす、この中で特に觀戰すべきは新京高橋君の最近の當りだ、高橋君は投手にして常に五番打者として今年のリーディングヒッターの榮位を保持してゐる、全新京軍は打擊に守備に、よく洗練された"名手揃ひの"チーム、それに若い潑剌さが加はつてゐる、新興、全新京の活躍こそ見逃してはならない

けふ 霸者鮮鐵と 全新京第一戰
高橋投手怪腕の冴え如何
鮮滿最初の野球交驩

スポーツ・球技による鮮滿の握手全新京招聘第一次戰—對鮮鐵試合は愈よけふ十七日午後四時半から京城球場に擧行する、全新京は投手を除いては選手一同京城球場へ初出陣であるから、北滿の池に鍛錬へ上げた腕前がどれ程の力を發揮するものは滿洲大會と國內選手權戰に優勝したことよりも今回が始めての遠征であり、從つて京城のファンには未知數である。新京の實

全新京軍の名手

全新京軍の名手 上は主戰投手高橋君、下は強打を誇る向つて右吉賀君左渡香君

北滿忠靈塔 建設寄附金
締切後本社到着の分

一金六拾圓也（內譯）▲七回完島郵便局員一同▲五回完島警察署職員一同▲三回新全南完島海苔檢査漁業組合、同完島漁業組合、德永商道氏▲二圓五十錢完島郵便所員一同、完島金融組合一同、完島公立普通學校職員一同、完島公立小學校職員一同

列車內放送を 二十輛に設く
團體客への說明に

春のシーズンに滿鐵からの借り物で濟ました、ラウドスピーカー設置の觀櫻臨時列車は頗る評判が良かつたので鐵道局では愈々自前で鮮鐵獨特のラウドスピーカー列車を新造することになつた、經費八千圓で二十基を備へつけるもので、客車廿輛にそれぞれ裝置、これで團體輸送用二個列車を編成する、新裝のラウドスピーカー列車のお目見得は今秋の觀光シーズンで、鐵道局は完成を前に內地各方面に觀光客誘致の大掛りな宣傳を開始する計畫である

先づ健康は齒から 學童成績品展
齒醫專とクラブで

『病は口より入る』『衞生勞働は先づ健康の齒から』齒の衞生思想を半島小學生、中等學生等へ普及のため、クラブ齒磨口腔衞生部主催となり京城齒科醫專、朝鮮聯合齒科醫師會及び本社が後援となり書き方、圖畫、綴方、作文等を廣く小學生、中學生から懸賞閉じ募集することになつたが規定は左の通り（詳細は京城齒專へ照會のこと）
◇締切 昭和九年九月廿日
◇送先 京城長谷川町京城齒科醫專內クラブ齒磨齒醫部
作品は學校名學年を記入の上學校で取まとめて送ると、審査發表は昭和九年十月中旬、作品は京城で展覽、審査員は齒科醫專、審査員長（總督府學務局長）、審査委員長（總督府學務局長）審査員、審査委員等その道の權威者多數
賞品 一等學童三名パーレット寫眞機、中等學校三名腕時計▲二等學童六名木棚、中等學校六名プラトン萬年筆各一本▲三等學童十二名プラトンシャープ、中等學校十二名プラトン萬年筆各一本▲選外佳作三百名に對し粗品呈上

小僧の盜み

京城府外恩平面白蓮寺の小僧金某（一七）＝假名＝は十六日午前十時ごろ同寺の住持李和尚の伴と共に入城、竹添町の親戚へ立寄つた際同家のミシン（時價八十圓）を窃取、いづれかへ逃走した

醫師の試驗

本府警務局衞生課では左の日程で朝鮮醫師齒科醫師、藥劑師の試驗を左記により施行するが、十四日附告示をもつて發表された、志願者は期限までに願書を同課に提出されたいと、尙手續き不明の向は返信料を添へ同課へ照會されたい
本府醫師試驗
▲試驗期日 十月廿二日から
▲願書締切 九月二十日まで
▲試驗科目 醫學、城大附屬醫院
▲書類 願書、履歷書、身分證明書、資格證明書、寫眞
齒科試驗
▲期日 十月二日から開始
▲締切 八月卅一日まで
▲齒科醫專 期間その他は前項同樣
藥劑師試驗
▲期日六月十四日より開始
締切その他前項同樣

第二回 沖釣競技大會
主催 京城日報社

△注き七月八日午前六時京城驛集合の上六時廿五分發の列車で出發（列車中で乘船番號を抽籤す）
△復り 午後二時上陸、消燈前で午後三時迄に審判審査上賞品授與、午後三時五十五分發で歸途につく
△場所 仁川沖赤ブイ、黑ブイ、月尾島附近一帶の海上とす
△會費 金三圓（往復汽車賃、舟賃、餌附）但し辨當と釣具各自持ち
△人員 百名限り（定員に達したる場合は直ちに締切る）
△賞品 一等賞優勝カップ以下十等まで各賞三名づゝ三十名に對し賞品を呈する外大物賞をも呈す
△申込所 ▲花園町花岡商店▲南大門通二丁目（明治町通り）網久商店▲明治町二秋岡商店▲永樂町吉野商會▲太平通本社事業部
仁川よりの申込者は會費三圓を添へ本社仁川支局へ御申込の事
審判 李漢哲、鮮秦五、杜仁爾、鄭仁燮諸氏

軟式野球第二次戰
府廳1A遞信0

軟式野球全鮮大會への推薦チームを決定する第二次戰府廳對遞信試合は十六日午後五時十五分から京城球場に遞信先攻、倉田、黑野、谷尾三氏審判で開始一A對零で府廳勝つ閉戰六時二十分

府廳	0	0	0	0	0	0	0	1	A	1A
遞信（先）	0	0	0	0	0	0	0	0	0	0

府廳（打數・安打・三振・四死球・失策）
村木 4 1 0 0 0
尾林 6 4 0 0 0
寺村 5 1 2 1 0
美田 4 1 1 2 0
中 3 1 0 0 0
東山 …
千大 …
秋 …
学 …
小上 …
新 …
盆山 …

遞信
野西 …
島中 …
田彪田 …
田本 …
野 …
淺小 …
大田 …
豐 …
井 …
芒 …
大槻 …
吉 …
▲二壘打秋山、三壘打田中▲試合時間一時間五分

鮮滿交驩
試合日程
全新京野球軍招聘
十七日午後四時半 對龍鐵
十八日午後四時半 對殖銀
料金 ネット裏 五〇 普通券 三〇 學生券 二〇
本社主催

覺念禪師の施術
靈顯神の如き
第一會場 京城御成町 集會所（午前）
第二會場 仁川山手町 公會堂（午後）
靈顯療精神治療とは如何なる療法であるか、云ふ迄もなく精神上から病氣を癒すのである、（病は氣から）とは今も昔も變らぬこと、氣即ち精神上より起る病氣が多いので此事は幾多の有名な醫學者が證明してゐる、今回朝鮮滿洲の爲來鮮せられ各地方多數信者の懇請により京城府御成町、御成寺務所にて施術開始されし飛驒高山恩林寺住職吉田覺念師は日尙淺きにかゝはらず、數多難病者を救ひし起死回生の奇蹟的効果を顯し昨日一日と陸く日延べ延べ延期愈よ七月二十日迄にて次回は平壤府大照寺へ出張の豫定なりしも、仁川地方の篤志の立たぬ難病者多數あり是非出張し呉れとの切なる願み默しがたく、十八日より廿四日迄午前七時より十一時迄は京城御成町寺務所午後二時より五時迄は仁川府山手町三丁目公會堂へ出張致す事となつた、この心元所にて一般難病者のため救濟に從事せらるゝ事となつた、この心ある療法を受けんとする人々は一切醫藥を廢する必要なきは勿論、療術法を受けつゝある醫師に相談して行くやうにせられたし、此療法は迷信邪教にあらず佛教の眞理（身心一如性相不二）靈肉共に無視せざる合理的の療法なりと君し曾講へ行けない人は葉書か書物を持参すればよい

髯も毛もなき人 便利な器械の發明無料
日本政府新案特許の改良安全剃刀使用法新案にて特許により用法手輕でキキメが早く、禿頭人◆男女アルペキ病でに毛なく、お困りの方に共に大勵吉なり他の療法で效なき人も試みよ◆早く日本ウツコ勤め無料で進呈
東京市赤坂區新坂町二ノ六七五 誠美堂

巡査
內地及植民地の巡査志願者は本會發行の巡査養成講義錄にて及第必至、時せられよ八ガキで申込次第規則案內及全國試驗問題と受驗案內無代進呈す
東京市淀橋區柏木四ノ六七五
日本警務學會

京城名所 遊覽バスを
展望式高級バスで婦人說明者がついて一々名所舊蹟を親切に御案內致します
半日で極めて能率的に御見物が出來ます
⊙大型車新造增車
一巡四時間 料金一人二圓十錢
每日午前九時（朝鮮銀行前）午後一時（三越前）
京城府長谷川町 電本局二〇〇二〇七四番
朝鮮銀行 三越前 京城タクシー遊覽課

特約販賣店募集
特許 ムエン紙出現
本品の特徵
安心…鉛筆と違ひ汚物が不用です
簡便…金筆一本で自由にかけて不用です
無害…鉛筆と違ひ絕對無害です
防水…水にぬれても雨天の際でも外でも完全にかけます
重寶…インキや筆を入れる必要なく實に重寶
經濟…金筆一本で永久使用出來ますから大變經濟です
定價 大學ノート判 … 手帳 … 便箋 …
百貨店でも文房具店でも戶別訪問でも男女を問はず容易に賣れる實に販路廣き消耗品です
見本御入用の御方は前記金額御送り下さい現品規定御送る
東京市芝區西小山町東口 發賣元 平野商店
商人は商品の撰擇が肝要

特許 愛國版
謄寫版の最高權威
眞價ハ品ニ
新ニ特許ヲ得タル
一、「インキ」盤抽斗裝置
一、原紙一齊締付裝置
東京市日本橋區堀留町一ノ一
第一謄寫堂
電話浪花一〇〇九・三一七番
支店及出張所大阪・福岡・京城・札幌

アースームタ
にぢ
全國藥店・百貨店 製品部にあり
切り傷 靴ずれ ち たむし 日やけ 化粧下 はれもの ポケット用 三五錢 家庭用 五〇錢 一圓

優良國產 賞牌受領
カタラソース
永久的ノ眞味ヲ賞ル

乳兒の發育を增進せしむる！
粉ミルク ビオスメール
發育促進・調製容易・消化自在
小兒科諸大家推獎
合名會社 和光堂 東京市下谷區 大阪市東區
BM.8

京日案內
頒布員 急募 月收何圓でも出來る 地方で求む 不問 販賣員
東京市四谷區 大東郷
女 ボーイ 內地人十六七歲よりの若い女給入用 明治町二ノ二六 パートロイカ 電本二七九〇
賣地 元山大和町一七六中地に適當なる店舖兼住宅 五二八十坪 急左記へ御照會の方 元山府本町二丁目六 渡邊吉
女 ボーイ 募集 可成容姿端麗なる方を望む 南大門通二ノ一〇 千代田グリル
恩給 一分三厘以下 元町一丁目三〇 京城府 電話龍山二三八番 金融部 若狹長昭共利會
熊本 無料にて種々御相談有 益丸勿物あり 京城旭町二丁目 七香吉田松花堂出張所 電本局三九七 山本吉心堂
恩給 最低利即時若狹 京城府錦町 二五番 電本三二六六 西村經濟部
皆様 エス・ボール 主人は大衆的ホール 給仕 は如何な 本町一丁目 丸玉ホール 和洋料理 電本二〇七一
特別案內
はい毒 りん病 專門 京城本町三丁目 電本二二〇番 和田醫院

七寶の柱 (59)

小島政二郎 作
岩田專太郎 畫

民謠藝者 (四)

割れるやうな喝采を浴びて、お梅が松坂屋のホールの舞臺から樂屋へ降りて來ると、

『難く。』

さう云つて、ハイカラな洋服の紳士が、笑顔で彼女の前に立つた。

『まあ――』

お梅は溢れる汗を拭くのも忘れて目を見張つた。

狩野恭一だつた。

『お目出度う。大成功だつたぢやないか。』

『有難う。』

二人は握手を交した。

『君が、こんな喉を持つてゐると知つてたら、向うで聞くんだつた。君を京都へ紹介するのが、三年遲れた。』

『いゝえ――』

と、お梅はかぶりを振つて、

『でも、先生、よく聞きに來て下すつたわね。私、これだけでも嬉しいわ。京都へ紹介するのが、先生のお蔭ですのよ。』

『さあ分らない。』

お梅は一部始終を語つて聞かした。

『いやあ、そいつは赤面の至りだ。』

狩野は今更ながら、あの時の自分のはしたなさが悔みられた。

『いゝえ、私、先生に恥しめられなかつたら、あのまゝ不見轉で一生終はるところでしたわ。博多で思にも角にも民謠藝者など云はれて姐さん株になれたのも、かうして選ばれて東京へ來られるやうになつたのも、みんな先生のお蔭ですわ。』

『そんなことはない。藝者した君の努力の賜物だよ。しかし、聞くも愉快な話だなあ。』

『……』

お梅は萬感胸に迫つて黙ぐまずにはゐられなかつた。

『しかし、僕を怨んだらうねえ？』

『えゝ、そりやお怨み申しましたわ。私、正直の話、今度上京の話があつた時、一番最初に考へたことは、東京へ行つて、どうかして先生にお目に掛かつて、怨み辛みの胸にありツたけをぶちまけてやらう、さうしたら、永い間溜つてゐた胸がスーツと透くだらう……つてことでしたわ。』

『云ひたまへ、胸の透くまで。僕は耳を垂れて聞くよ。』

『でも、先生のお顔を見たら――イの一番に聞きに來て下すつたことを知つたら――』

お梅は潤の光る目をちらと上げて笑顔を見せた。

『さうしたら、怨みなんかスーツと忘れて、嬉しさが先に立つてしまひましたわ。』

『嬉しいわ。』

『先約でもあるかい？』

『いゝえ。』

『若し差支なかつたら、明日の晩は、みんなを僕が歌舞伎座へ招待しよう。一つみんなの都合を聞いといてくれたまへ。』

『みんな喜びますわ。』

『ところで君だが、今日はもうこれで體は明いたんだらう？』

『えゝ。』

『おや、丁度いゝ。案内も一緒に聞きに來てゐるんだ。二人で君を田舍者扱ひにして、方々案内しようぢやないか。』

『何や彼や話る話もあり、實は、これから先の君の一身上に關する事で相談もあり、今夜は一つ、東京風の旨いものでも食べながら語り明さうぢやないか。』

將棋新手合 (八)

於東京市日本橋區蠣殼町二ノ七　酒巻木將棋所

（圖は六九銀迄の局面）　左香落

△六段 平野信助（東京）
▲四段 志澤谷吉（東京）

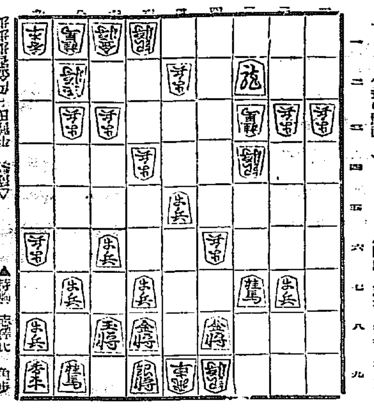

△五八金 ▲同 金
△七八金 ▲七七玉
△四七歩成 ▲同 金
△六九角 ▲七七玉
△六五銀 ▲七五玉
△四七角成迄にて平野氏の勝

（溝呂木七段講評）（上手）四七歩と成り捨て、五八金と強襲を圖るのは當然の攻めである
（下手）五六角打は、敵玉へ直詰みの味を狙ふ意味であるが、持駒が少くないだけ見込はない
（上手）六八金と敵金を取るのは自玉に直詰みのない間を讀み切つた良い收束方である

（總評）本局は、上手方が三四銀から四二飛戰法を採つたのを、下手方は二枚銀の對抗策により持久戰を望んだが、上手方が五四歩と受けたのをみて下手方が五五歩と挑戰したので、上手四三金と變化を試みたので急戰模樣となつた、併して中盤に於いて下手方は六八金スグと締める道で五七銀と引き自角の道を通して置くべきを通し、五五歩と位を張つた爲め、却つて上手方に六五歩と逆襲されて形勢を損じた、終盤に於いて上手方の三九角打に對し、二六飛と浮いて置けばまだ餘地ありしを、三八飛と指し敵に八四角なると指されて全く不利となつた下手方は防戰に努力を拂つたが上手方の攻防手段が遺憾なき爲め、回復する術無き中押の敗を招いたのである

JODK

けふの番組

十七日(火)

午前六時（東）ラヂオ體操
同六時三〇分（東）基礎獨語講座（四十三）　橋本忠夫
同一〇時　氣象通報
同一一時五分　料理獻立、日用品値段、鮮魚卸相場
　京城府廳、水産市場發表
正午　時報、今日のプログラム發表
午後零時五分　浪花節　櫻川五郎藏
　　　京山天風
同零時四〇分　ニュース
同二時　家庭講座　夏休みと家庭への希望
　京城中學校々長　江頭六郎
同四時　ニュース、聽衆紹介事項
同四時三〇分　野球試合實況（第二放送に依る）
新京滿洲國對滿鐵（新京グラウンドより中繼（解説アナウンサー）
同六時　ハーモニカ合奏
　京城滋賀學會
　　ハーモニカ・バンド
　　　指揮　醇
一、英雄行進曲フランス行進曲
二、ドン・フオーセ希望の首途
三、アルゼンチン・タンゴ
四、アルルの女
同六時二〇分（東）ヨドモの新聞　　關屋五十二
同六時二五分（東）英語講座（七の四）　木多顯彰
同七時　ニュース、天氣豫報
午後七時三〇分（大）講演
　大阪帝國大學醫學部長　醫學博士　小澤修造
醫學者及藥學者の疾病豫防及治療への貢獻に就て
同八時（東）ヴアイオリン獨奏
ニコライ・シフエルブラット
ファウスト幻想曲ヴイーニアフスキ作曲ピアノ伴奏　上田仁
同八時二〇分（東）俚謠
一、梅ほし二、生保内甚句三、新津甚句四、長岡甚句
　唄三味線　峰村利子
　尺八　樋口調寧
　笛　波多利雄
　太鼓囃子　峰村社中
同八時四〇分（大）義太夫
　傾城阿波鳴門（新口村の段）
　　　神田了山
　　　神田伯治

家庭講座　午後二時

夏休みと家庭への希望

京城公立中學校々長　江頭六郎

日月星辰、天地自然の運行は整然不斷であります。この樣に人間の生活も夜は眠り、晝は起きて働くといふことが自然に決定せられてあります。これに順應してこれを活用するものは榮、これに逆行するものはほろびます。この理に由つてこの長き夏期休暇を如何に子供に生活さすべきかと云ふことを躾け學習の上から、健康の上から、はた又しつけの上から家庭の父兄姉の方々の参考までに通俗的にお話せんとするものであります

俚謠　夜八時二十分

峰村利子外

一、梅ほし

へはやく女夫にして欲し大藪つられて居る間に邪魔がよる
へ梅はよれどもこの梅干は
いろけはなれぬすいなやつ
へ招く尾花にみむきもやらで
どこへいそぐか秋の月
へ梅はよれどもこの梅干も
君は宮家の紋所

二、生保内甚句

へ吹けやおぼねだし七日も八日も吹けば潟風稻稔る
ハヤシ『ハーキタカサツサキターサ』
へ花は千咲く成る實は一つ
九百九十九は無駄の花
ハヤシ以下同前
へふけばおぼねだし秋風ふくなら
黄金波うつ前田圃
へわたしとあなたは田澤の方よ
心はるばるござのいし

三、新津甚句

へサアーイー
新津山から吹き下す風はハア一丁
新津紫邑とサア吹下す
吹き下す吹き下すハア一丁
新津紫邑とサア吹き下す
チヨリン／＼
ハア カイセヤ／＼

四、長岡甚句

へお主探すに夜が明けた
お主探すに夜が明けた
夜が明けた夜が明けた
へ新町から一の町かけて
ハヤシ以下同前
五本倒れて今二本
五本倒れて今二本
今二本今二本
へ秋葉山の七本松は
へ長岡柏の御紋
七萬余石の城下町
イヤサ餘石の城下町
へお山の千大蝶
花は千咲く成る實は一つ
早く無駄花散したい
へお前だか左近の土堤で
膏中ぽんこにして豆の草取りやる
イヤサぽんこにして豆の草取りやる
へ今夜の夜は明けさうで明けぬ
天の川原が西東
イヤサ川原が西東
へ盆の十三日が二度あるならば
親の墓所へ二度詣る
イヤサ墓所へ二度詣る

ヴアイオリン獨奏　夜八時

シフエルブラット

ファウスト幻想曲

ヴイーニアフスキー作曲

アンリー・ヴイーニアフスキー（明治十三年歿）は十九世紀が生んだ三大ヴアイオリニストの一人。ポーランド生れの人である。今年の七月十日は彼が生れて恰度百年目であつた
彼の兄ヨーセフはピアニストだつたので二人でヨーロッパ中を演奏旅行して名を揚げた。また分擔して作つた作品などもある。リストのやうに彼の前には技巧的な至難さといふものはまるでなかつた。それだけに彼の遺した作品は皆いづれも至難な技巧を要求するものであるが、よく樂器の性質を活かして音樂的にも優れたものが多い
このファウスト幻想曲は作品二十番に當り、グノーの傑作歌劇『ファウスト』の印象をその作中の旋律を使つて作つた大作である。部分的には演奏されたこともあるが全曲をマイクロフオンを通するのはこんどが初めてである

十八日(水)

あすのき、物

自午前九時四〇分至同一一時五九分（東）第二回汎太平洋佛教青年大會式典及開會式實況（第二放送に依る）――東京築地本願寺より中繼――
午後零時五分　音樂劇お園六三
　常磐津　才藏
同二時　趣味講座　酒、煙草、音樂
　醫學博士　中村南造
同七時三〇分（東）講演　東郷元帥九十日祭に當つて
　海軍中將子爵　小笠原長生
同八時（東）講談（掛合）
　　　神田了山
　　　神田伯治

第二放送

同九時三〇分（東）時報、（東）球割り、竹本小曲、ス、氣象通報、翌日のプログラム發表、ニュース再放送
午後零時五分　古談　中川撰言
同二時　衛生講座（二）張文爵
同六時三〇分　說話　金相鎬
同六時五五分　ラヂオ學校
同八時　常識講座　金鳳瑞
同八時三〇分　西道俗謠と俳唱
同九時　伽倻琴散調と俳唱　金東河　金芙蓉　金宗基
同九時三〇分　歌曲　金花香

酷暑の試煉に

耐え得る貴の下

健康を生む！

サロミン

湖水に！
高原に！
暑を避けるは佳し
されど酷熱の試煉を甘受せねばならぬ都會人は、之を征服し得べき身体のコンデイションを築く必要がある
この目的の爲に壯健劑サロミンを御愛用下さい

食慾不振　消化不良
胃腸カタル　貧血症
榮養不良　病後衰弱
胃弱　下痢
鼓腸　等

說明書・試用藥　進呈
錠劑三百錠　一圓五〇

發賣元　嘉賓商事株式會社藥品部
大阪市西區阿波堀通一　東京市銀座西菊正ビル
代理店　小林大藥房新藥部
大阪市西區京町堀通二　名古屋市中區廣小路通